



Statytojas:	Rokiškio r. sav.
Užsakovas:	Rokiškio r. sav. administracija
Statinio projekto pavadinimas:	Kamajų sen., Salų miestelio, Tujų g. kapitalinio remonto techninis darbo projektas
Statybos rūšis:	Kapitalinis remontas
Statinio kategorija:	Neypatingas
Etapas:	Techninis darbo projektas
Projekto dalis:	Pasirengimo statybai ir statybos organizavimo
Tomo žymuo:	25.062-00-TDP-SO
Tomas:	III
Laida:	0

 AB „KELIŲ PRIEŽIŪRA“ Savanorių pr. 321C, 50120, Kaunas, Lietuva			
Atestato Nr.	Pareigos	Parašas	Vardas Pavardė
36290	PV		Andrius Indriliūnas
27987	PDV		Andrius Indriliūnas
	INŽ.		Stanislav Dzikevič

PROJEKTO SUDĖTIES ŽINIARAŠTIS

Eil. Nr.	Bylos (segtuvo) žymuo	Laida	Pavadinimas	Pastabos
1.	25.062-00-TDP-BD	0	Bendroji	
2.	25.062-00-TDP-S	0	Susisiekimo	
3.	25.062-00-TDP-SO	0	Pasirengimo statybai ir statybos darbų organizavimo	
4.	25.062-00-TDP-KS	0	Statybos skaičiuojamosios kainos nustatymo	

0	2025	Statybos leidimui. Konkursui. Statybai
Laida	Išleidimo data	Laidos statusas. Keitimo priežastis (jei taikoma)

KVAL PATV. DOK. NR.	 AB „KELIŲ PRIEŽIŪRA“ Savanorių pr. 321C, Kaunas, Lietuva			STATINIO PROJEKTO PAVADINIMAS		
				Kamajų sen., Salų miestelio, Tujų g. kapitalinio remonto techninis darbo projektas		
36290	PV	A. Indriliūnas		STATINIO NUMERIS IR PAVADINIMAS		
27987	PDV	A. Indriliūnas		Kamajų sen., Salų miestelio, Tujų g. kapitalinio remonto techninis darbo projektas		
	INŽ	S. Dzikevič		DOKUMENTO PAVADINIMAS	Laida	
				Projekto sudėties žiniaraštis	0	
LT	STATYTOJAS IR (ARBA) UŽSAKOVAS			DOKUMENTO ŽYMUO	LAPAS	LAPŲ
	Statytojas: Rokiškio r. sav. Užsakovas: Rokiškio r. sav. administracija			25.062-00-TDP-SO-PSZ	1	1

BYLOS SUDĖTIES ŽINIARAŠTIS

Dokumentų sudėties žiniaraštis

Dokumento žymuo	Lapų sk.	Laida	Dokumento Pavadinimas	Pastabos
25.062-00-TDP-SO-PSZ	1	0	Projekto sudėties žiniaraštis	
25.062-00-TDP-SO-BSZ	1	0	Bylos sudėties žiniaraštis	
25.062-00-TDP-SO-AR	38	0	Aiškinamasis raštas	

Brėžinių žiniaraštis

Brėž. Nr.	Lapų sk.	Laida	Brėžinio pavadinimas ir žymuo	Pastabos
01	1	0	Statybvietės planas M1:1000 25.062-00-TDP-SO-B1	
02	1	0	Eismo organizavimo schema. M1:1250 25.062-00-TDP-SO-B2	

0	2025	Statybos leidimui. Konkursui. Statybai
Laida	Išleidimo data	Laidos statusas. Keitimo priežastis (jei taikoma)

KVAL PATV. DOK. NR.	 AB „KELIŲ PRIEŽIŪRA“ Savanorių pr. 321C, Kaunas, Lietuva		STATINIO PROJEKTO PAVADINIMAS		
			Kamajų sen., Salų miestelio, Tujų g. kapitalinio remonto techninis darbo projektas		
36290	PV	A. Indriliūnas	STATINIO NUMERIS IR PAVADINIMAS		
27987	PDV	A. Indriliūnas	Kamajų sen., Salų miestelio, Tujų g. kapitalinio remonto techninis darbo projektas		
	INŽ	S. Dzikevič	DOKUMENTO PAVADINIMAS		Laida
			Bylos sudėties žiniaraštis		0
LT	STATYTOJAS IR (ARBA) UŽSAKOVAS		DOKUMENTO ŽYMUO		LAPAS
	Statytojas: Rokiškio r. sav. Užsakovas: Rokiškio r. sav. administracija		25.062-00-TDP-SO-BSZ		LAPŲ
				1	1

AIŠKINAMASIS RAŠTAS

Ivadas

Vykdamy remonto darbus rangovas turi parengti vietinę darbų saugos instrukciją, kurioje turi būti numatyti eismo, darbų, aplinkos, priešgaisrinės ir civilinės saugos reikalavimai dirbant kelio zonoje.

Organizaciniai tvarkomieji normatyviniai dokumentai:

Lietuvos Respublikos Statybos įstatymas

STR 1.01.03:2017 „Statinių klasifikavimas“

STR 1.02.01:2017 „Statybos dalyvių atestavimo ir teisės pripažinimo tvarkos aprašas“

STR1.04.04:2017 „Statinio projektavimas, projekto ekspertizė“

STR 1.06.01:2016 „Statybos darbai. Statinio statybos priežiūra“

STR 1.03.01:2016 „Statybiniai tyrimai. Statinio avarija“

STR 1.05.01:2017 „Statybą leidžiantys dokumentai. Statybos užbaigimas. Statybos sustabdymas. Savavališkos statybos padarinių šalinimas. Statybos pagal neteisėtai išduotą statybą leidžiantį dokumentą padarinių šalinimas“

STR 2.01.01(2):1999 “Esminiai statinio reikalavimai. Gaisrinė sauga”;

STR 2.01.01(3):1999 „Esminiai statinio reikalavimai. Higiena, sveikata, aplinkos apsauga“;

STR 2.01.01(4):2008 „Esminiai statinio reikalavimai. Naudojimo sauga.”

STR 2.01.01(5):2008 “Esminis statinio reikalavimas. Apsauga nuo triukšmo”;

STR 2.01.01(6):2008 „Esminis statinio reikalavimas. Energijos taupymas ir šilumos išsaugojimas.
„Gaisrinės saugos pagrindiniai reikalavimai“

Techninių ir specialiųjų reikalavimų normatyviniai dokumentai

LST EN 60204-1:2006 Mašinų sauga. Mašinų elektros įranga. 1 dalis. Bendrieji reikalavimai.

EĪIT Elektros įrenginių įrengimo bendrosios taisyklės.

EĪEST Saugos eksploatuojant elektros įrenginius taisyklės.

EETTE Elektrinių ir elektros tinklų eksploatavimo taisyklės.

AEĪIT Apšvietimo elektros įrenginių įrengimo taisyklės.

GEĪIT Galios elektros įrenginių įrengimo taisyklės.

EETNT-12-O1 Elektros energijos tiekimo ir naudojimo taisyklės.

0	2025	Statybos leidimui. Konkursui. Statybai
Laida	Išleidimo data	Laidos statusas. Keitimo priežastis (jei taikoma)

KVAL PATV. DOK. NR.		AB „KELIŲ PRIEŽIŪRA“ Savanorių pr. 321C, Kaunas, Lietuva	STATINIO PROJEKTO PAVADINIMAS		
			Kamajų sen., Salų miestelio, Tujų g. kapitalinio remonto techninis darbo projektas		
36290	PV	A. Indriliūnas	STATINIO NUMERIS IR PAVADINIMAS		
27987	PDV	A. Indriliūnas	Kamajų sen., Salų miestelio, Tujų g. kapitalinio remonto techninis darbo projektas		
	INŽ	S. Dzikevič	DOKUMENTO PAVADINIMAS		Laida
			Aiškinamasis raštas		0
LT	STATYTOJAS IR (ARBA) UŽSAKOVAS		DOKUMENTO ŽYMUO		LAPAS
	Statytojas: Rokiškio r. sav. Užsakovas: Rokiškio r. sav. administracija		25.062-00-TDP-SO-AR		LAPŲ
				1	38

DT Elektros tinklų apsaugos taisyklės.
 RSN 26-90 Vandens vartojimo normos.
 Darbuotojų saugos ir sveikatos reikalavimų tvarkant krovinius rankomis.
 SDTB 12 Darboviečių įrengimo bendrieji nuostatai.
 SDTB 13 Darbuotojų aprūpinimo asmeninėmis apsaugos priemonėmis nuostatai.
 Saugos ir sveikatos apsaugos ženklų naudojimo darbovietėse nuostatai.
 Buities, sanitarinių ir higienos patalpų įrengimo reikalavimai.
 Kėlimo kranų naudojimo taisyklės Nr. A1-425.
 Atliekų tvarkymo taisyklės.
 Želdinių apsaugos, vykdant statybos darbus taisyklės.
 Buities, sanitarinių ir higienos patalpų įrengimo reikalavimai.
 Projektinė dokumentacija.
 Darboviečių įrengimo statybvietėse nuostatai.
 Statybos aikštelės priešgaisrinės saugos ir sveikatos instrukcija.
 Projekto brėžiniai.
 Lietuvos higienos normos HN 33:2011.

1.Įvadas

Statinio statybos darbai organizuojami rangos būdu, pagal aktualius LR Statybos įstatyme nurodytus reikalavimus ir tvarką bei STR 1.06.01:2016 ir kitų poįstatyminių aktų nustatytus reikalavimus.

Pagal rangos darbų sutarties reikalavimus Rangovas yra atsakingas už statinio statybą, jo kokybę ir atitikimą paskirties, esminiams statinio bei Projekto dokumentuose nurodytiems reikalavimams. Rangovas atsakingas už statybos darbų metodų parinkimą ir organizavimą taip, kad būtų išlaikyti aktualių LR teisės aktų nustatyti reikalavimai. Pagrindinės rangovo teisės ir pareigos numatytos LR Statybos įstatyme ir STR 1.06.01:2016. Rangovas turi ir kitų pareigų bei teisių, nustatytų aktualių LR įstatymų ir poįstatyminių aktų.

Rangovo civilinė atsakomybė draudžiama privalomuoju draudimu, neatsižvelgiant į projektavimo ir statybos finansavimo šaltinius, statinio nuosavybės formą bei rangovo ir Statytojo juridinį statusą (išskyrus nesudėtingus statinius ir paprastąjį remontą). Kai Statytojas nesudaro su Rangovu rangos sutarties visiems statinio statybos darbams vykdyti, bet sudaro sutartis su skirtingais rangovais atskiriems statybos darbams vykdyti, kiekvieno rangovo civilinė atsakomybė draudžiama atskirai.

Kadangi projektuojamas statinys priklauso ypatingų statinių grupei (pagal naudojimo paskirtį statinių rūšis – susisiekiama komunikacija; klasifikuojant pagal „Statinių pagal tipą klasifikatorius (CC)“ - keliai (kodas – 2111), Rangovas turi turėti teisę vykdyti tokių ypatingų statinių statybos darbus LR Statybos įstatymo nustatyta tvarka, vadovauti darbams gali tik nustatyta tvarka atestuoti ir tinkamą kvalifikaciją turintys vadovai. Rangovas turi vadovautis organizacijos patvirtintomis ir Aplinkos ministerijoje nustatyta tvarka įregistruotomis statybos taisyklėmis. Skirtingi darbai turi būti atliekami atitinkamai parengtų, kvalifikuotų ir atestuotų darbuotojų.

DOKUMENTO ŠIFRAS	LAPAS	LAPŲ	LAIDA
25.062-00-TDP-SO-AR	2	38	0

Ginčai tarp statinio statybos proceso dalyvių sprendžiami LR įstatymais nustatyta tvarka.

Techninio darbo projekto sudėtis:

1. Bendroji dalis (25.062-00–TDP–BD);
2. Susisiekimo dalis (25.062-00–TDP –S).
3. Pasirengimo statybai ir statybos darbų organizavimo dalis (25.062-00–TDP –SO).
4. Statybos skaičiuojamosios kainos nustatymo dalis (25.062-00–TDP –KS).

1.2. Geologinės ir hidrogeologinės statybietės sąlygos

Geologinės ir hidrogeologinės sąlygos

Esamos dangos konstrukcijos sudėčiai nustatyti VILNIUS TECH AIF KTI Automobilių kelių mokslo laboratorija (toliau – AKML) atliko dangos konstrukcijos tyrimus. Iš viso dangos konstrukcijos tyrimai atlikti 4 vietose. Dangos konstrukcijų sluoksniai ir jų 10 storiai, nustatyti šurfais pateikti 4.1 lentelėje. Tyrimo vietoje Nr. 1 taip pat atliktas mažo skersmens gręžinio gręžimas iki 1,5 m gylio gruntinio vandens lygiui nustatyti.

Tyrimų vieta Nr. 1

Tyrimų vietoje Nr. 1 nustatyta, kad esamą konstrukciją sudaro du 57,3 cm storio smėlio fr. 0/32 sluoksnis. Žemiau slūgso molingo smėlio SM0 ir naudoto asfalto granulių (NAG) mišinys.

Pagal faktinę granuliometrinę sudėtį viršutinį sluoksnį sudarantis smėlis fr. 0/32 atitinka „Automobilių kelių standartizuotų dangų konstrukcijų projektavimo taisyklės“ (toliau – Taisyklės) 178.1 p. reikalavimą mineralinių dulkių $<0,063$ mm kiekiui, faktinė išbira pro 0,063 mm sietą – 8,4 %, kai reikalaujama $\leq 10,0$ %. Nustatytas sluoksnio pralaidumo vandeniui koeficientas $k_{10} = 0,3 \times 10^{-5}$ m/s neatitinka Taisyklių 178.1 p. reikalavimo ($k_{10} \geq 0,5 \times 10^{-5}$ m/s).

Molingas smėlis SM0 pagal LST 1331:2022 atitinka F3 jautrumo šalčiui klasę.

Tyrimų metų gruntinis vanduo tyrimo vietoje Nr. 1 iki 1,5 m gylio neaptiktas

Tyrimų vieta Nr. 2

Tyrimų vietoje Nr. 2 nustatyta, kad esamą konstrukciją sudaro 15,2 cm smėlio fr. 0/32 ir 22,5 cm dulkingo žvyro fr. 0/32 sluoksniai. Žemiau slūgso molingo smėlio SM0 ir naudoto asfalto granulių (NAG) mišinys.

Pagal faktinę granuliometrinę sudėtį viršutinį sluoksnį sudarantis smėlis fr. 0/32 atitinka „Automobilių kelių standartizuotų dangų konstrukcijų projektavimo taisyklės“ (toliau – Taisyklės) 178.1 p. reikalavimą mineralinių dulkių $<0,063$ mm kiekiui, faktinė išbira pro 0,063 mm sietą – 8,4 %, kai reikalaujama $\leq 10,0$ %. Nustatytas sluoksnio pralaidumo vandeniui koeficientas $k_{10} = 0,3 \times 10^{-5}$ m/s neatitinka Taisyklių 178.1 p. reikalavimo ($k_{10} \geq 0,5 \times 10^{-5}$ m/s).

Pagal faktinę granuliometrinę sudėtį dulkingas žvyras fr. 0/32 atitinka „Automobilių kelių standartizuotų dangų konstrukcijų projektavimo taisyklės“ (toliau – Taisyklės) 178.1 p. reikalavimą mineralinių dulkių $<0,063$ mm kiekiui, faktinė išbira pro 0,063 mm sietą – 9,3 %, kai reikalaujama $\leq 10,0$ %. Nustatytas sluoksnio pralaidumo vandeniui koeficientas $k_{10} = 0,1 \times 10^{-5}$ m/s neatitinka Taisyklių 178.1 p. reikalavimo ($k_{10} \geq 0,5 \times 10^{-5}$ m/s).

DOKUMENTO ŠIFRAS	LAPAS	LAPŲ	LAIDA
25.062-00-TDP-SO-AR	3	38	0

Molingas smėlis SM0 pagal LST 1331:2022 atitinka F3 jautrumo šalčiui klasę.

Tyrimų vieta Nr. 3

Tyrimų vietoje Nr. 3 nustatyta, kad esamą konstrukciją sudaro 8,6 cm smėlio fr. 0/32 ir 19,8 cm dulkingo žvyro fr. 0/32 sluoksniai. Žemiau slūgso molingo smėlio SM0 ir naudoto asfalto granulių (NAG) mišinys.

Pagal faktinę granulimetrinę sudėtį viršutinį sluoksnį sudarantis smėlis fr. 0/32 atitinka „Automobilių kelių standartizuotų dangų konstrukcijų projektavimo taisyklės“ (toliau – Taisyklės) 178.1 p. reikalavimą mineralinių dulkių <0,063 mm kiekiui, faktinė išbira pro 0,063 mm sietą – 8,4 %, kai reikalaujama $\leq 10,0$ %. Nustatytas sluoksnio pralaidumo vandeniui koeficientas $k_{10} = 0,3 \times 10^{-5}$ m/s neatitinka Taisyklių 178.1 p. reikalavimo ($k_{10} \geq 0,5 \times 10^{-5}$ m/s).

Pagal faktinę granulimetrinę sudėtį dulkingas žvyras fr. 0/32 atitinka „Automobilių kelių standartizuotų dangų konstrukcijų projektavimo taisyklės“ (toliau – Taisyklės) 178.1 p. reikalavimą mineralinių dulkių <0,063 mm kiekiui, faktinė išbira pro 0,063 mm sietą – 9,3 %, kai reikalaujama $\leq 10,0$ %. Nustatytas sluoksnio pralaidumo vandeniui koeficientas $k_{10} = 0,1 \times 10^{-5}$ m/s neatitinka Taisyklių 178.1 p. reikalavimo ($k_{10} \geq 0,5 \times 10^{-5}$ m/s).

Molingas smėlis SM0 pagal LST 1331:2022 atitinka F3 jautrumo šalčiui klasę.

Tyrimų vieta Nr. 4

Tyrimų vietoje Nr. 4 nustatyta, kad esamą konstrukciją sudaro 8,2 cm asfalto sluoksnis, 14,5 cm dulkingo žvyro ir skaldos mišinio fr. 0/16 sluoksnis, 13,0 cm žvyro ir grunto mišinys fr. 0/22 ir > 34,5 cm dulkingo smėlio fr. 0/5 sluoksnis.

Pagal faktinę granulimetrinę sudėtį dulkingo žvyro ir skaldos mišinys fr. 0/16 atitinka „Automobilių kelių standartizuotų dangų konstrukcijų projektavimo taisyklės“ (toliau – Taisyklės) 178.1 p. reikalavimą mineralinių dulkių <0,063 mm kiekiui, faktinė išbira pro 0,063 mm sietą – 8,9 %, kai reikalaujama $\leq 10,0$ %.

Pagal faktinę granulimetrinę sudėtį dulkingas smėlis fr. 0/5 neatitinka „Automobilių kelių standartizuotų dangų konstrukcijų projektavimo taisyklės“ (toliau – Taisyklės) 178.1 p. reikalavimą mineralinių dulkių <0,063 mm kiekiui, faktinė išbira pro 0,063 mm sietą – 36,9 %, kai reikalaujama $\leq 10,0$ %. Nustatytas sluoksnio pralaidumo vandeniui koeficientas $k_{10} = 0 \times 10^{-5}$ m/s neatitinka Taisyklių 178.1 p. reikalavimo ($k_{10} \geq 0,5 \times 10^{-5}$ m/s).

1.3. Gruntinio vandens pažeminimo būtinumas

Gruntinio vandens pažeminimui numatomas kelio konstrukcijos drenažo įrengimas.

1.5. Žemės kasimo darbai

Pagrindines žemės darbų apimtis sudaro esamos dangos konstrukcijos ir griovių kasimas. Perteklinį gruntą numatyta išvežti į išlykius.

DOKUMENTO ŠIFRAS	LAPAS	LAPŲ	LAIDA
25.062-00-TDP-SO-AR	4	38	0

Žemės kasimo darbai, įskaitant iškasų kasimą, kabelių atkasimą kt., atliekami naudojant tinkamas šlaitų konstrukcijas, sutvirtinimus ar kitokias tinkamas priemones, kad būtų sumažinta žemių nuošliaužos rizika.

Priemonių reikia imtis atsižvelgiant į grunto savybes ir vietines sąlygas. Pavyzdžiui, netoliese gali būti senesnės iškasos su nesutvirtintu gruntu ar gali veikti atmosferos sąlygos. Be to, reikia atsižvelgti į ypatingas apkrovas, esančias arti iškasų, arba darbus šalia jų, kurie gali sukelti vibracijas.

Įrengiant šlaitines iškasas turime laikytis sekančių nurodymų:

- Užtikrinti prie iškasos besiribojančių statinių stabilumą;
- Apsaugoti nuo pažeidimų esamas komunikacijų linijas;
- Nukasti iškasų sienas pagal grunto rūšį ir vietines sąlygas. Laikytis projekte nurodyto šlaito įrengimo kampo;
- Atsižvelgti į automobilių kranų, transporto priemonių ir statybos mašinų apkrovos poveikį į gruntą ir laikytis saugaus atstumo;
- Neapkrauti mažiausiai 1,0 m pločio apsauginį ruožą prie viršutinio iškasos krašto;
- Jei iškasos yra eismo zonoje, turi būti užtikrintas saugus eismas. Nustatyta tvarka reikia gauti kelio savininko leidimą ir suderinti su kelių policija.

1.6. Griaunami esami statiniai ir iškeliami inžineriniai tinklai

Projekte nenumatoma griauti ar iškelti esamų statinių ar inžinerinių tinklų.

1.7. Susidarysiančios įvairių rūšių statybinės atliekos

Statybvietę būtina įrengti taip, kad rangovai galėtų šalinti atliekas nedarant žalingo poveikio statybvietės darbuotojų sveikatai.

Statybos darbų metu susidarys įvairios statybinės atliekos, kurios turi būti tvarkomos vadovaujantis Statybinių atliekų tvarkymo taisyklėmis (patvirtinta Lietuvos Respublikos aplinkos ministro 2006 m. gruodžio 29 d. įsakymu Nr. D1-637), Lietuvos Respublikos Atliekų tvarkymo įstatymu.

Pagal Atliekų tvarkymo taisykles (LR APLINKOS MINISTRO įsakymas 1999 m. liepos 14 d. Nr. 217 Vilnius) šios atliekos patenka į atliekų sąrašą šių taisyklių 2 priede.

Metaliniai apsauginiai atitvarai, kelio ženklai, iškiršta mediena, demontuotos tvoros elementai yra Statytojo (Užsakovo) nuosavybė. Rangovas privalo pristatyti nenaudotinus atitvarus, kelio ženklus į Užsakovo nurodytą vietą.

1. lentelė. Atliekos ir atliekų tvarkymas

Technologinis procesas	Atliekos							Atliekų saugojimas objekte			Numatomi atliekų tvarkymo būdai
	Pavadinimas	Kiekis, būvis (kietas, skystas, dujinis)	Atliekos klasifikacijos pavadinimas	Atliekų kiekis	Atliekų saugojimo sąlygos	Atliekų saugojimo vieta	Atliekų kiekis	Atliekų saugojimo sąlygos	Atliekų saugojimo vieta		

		t/d	t/metus						
Iškasų gruntas	Gruntas ir akmenys	vienkartinis	Kietas	17 05 04	13.21	Nepavojingos	dalis atliekų sandėliuojamos objekte, atliekamas išvežamas	3628 m ³	Išvežama iki 20 km atstumu atliekų tvarkytojams
Betoninių gaminių išardymas	Betonas	vienkartinis	Kietas	17 01 01	13.11	Nepavojingos	atliekos objekte nesandėliuojamos	37,6 t	Išvežama atliekų tvarkytojams
Kelio ženklų skydų, atramų, atitvarų demontavimas	Metalas	vienkartinis	Kietas	17 04 07	06.32	Nepavojingos	atliekos objekte sandėliuojamos	0,4 t	Priduodama Užsakovui/Statytojui arba suderinus su Užsakovu/Statytoju atliekų tvarkytojams
Signalinių stulpelių, pralaidų demontavimas	Plastikas	vienkartinis	Kietas	17 02 03	07.42	Nepavojingos	atliekos objekte nesandėliuojamos	0,0 t	Priduodama Užsakovui/Statytojui arba suderinus su Užsakovu/Statytoju atliekų tvarkytojams

Įmonių užsiimančių griovimo atliekų tvarkymu galima rasti Aplinkos ministerijos internetiniame puslapyje.

Statybos proceso metu statybinės atliekos rūšiuojamos:

- į tinkamas naudoti atliekas (asfalto ir kitokių nedegių medžiagų), kurias galima panaudoti kitų susisiekimo komunikacijų statybai;
- į tinkamas perdirbti atliekas (antrines žaliavas – betono ir kt.), pristatomas į perdirbimo aikštes ar gamyklas;
- į netinkamas naudoti ir perdirbti atliekas (statybines šiukšles, kenksmingomis medžiagomis užteršta tara ir pakuotė), išvežamas į sąvartynus arba atliekų naikinimo vietas.

Statybinės atliekos iki jų išvežimo ar panaudojimo statybvietėje turi būti saugomos statybos teritorijoje tvarkingose krūvose, uždaruose konteineriuose arba kitoje dengtoje taroje, jei jos neužteršia aplinkos. Nepavojingos statybinės atliekos gali būti saugomos statybvietėje ne ilgiau kaip vienerius metus nuo jų susidarymo dienos, tačiau ne ilgiau kaip iki statybos darbų pabaigos. Sandėliuojant užterštas

DOKUMENTO ŠIFRAS	LAPAS	LAPŲ	LAIDA
25.062-00-TDP-SO-AR	6	38	0

atliekas, aikštelę reikėtų įrengti taip, kad lietaus metu užterštos vandens nuotekos nepatektų į dirvožemį. Atliekos turi būti šalinamos taip, kad jos nedarytų žalingo poveikio statybvietės darbuotojų sveikatai. Atsižvelgiant į atliekų kiekį, tinkamai parenkama konteinerių aikštelė statybvietės zonoje. Esant būtinybei aikštelę reikia padengti kieta danga.

Rangovas pasitaręs su Statytoju nusprendžia, kaip ir į kurią tvarkymo vietą bus gabenamos atliekos (tai gali atlikti ir specialios įmonės) ir atsako už tvarkingą jų pakrovimą ir pristatymą. Saugaus statybinių atliekų laikino sandėliavimo vietos turi būti parinktos statybos darbų technologiniame projekte, kurį rengia rangovas.

Kelio ruožo remonto metu susidarys nedidelis atliekų kiekis. Susidarysiančios atliekos – nepavojingos atliekos:

- Išardyti metaliniai kelio ženklai, atitvarai kurie nebus antrą kartą panaudoti objekte, turi būti perduoti Statytojui.
- Išardytas gelžbetonines pralaidas, kitą betono laužą bei plastiko atliekas Rangovas turi išvežti utilizuoti į atliekas tvarkančią įmonę.
- Kelio remonto metu nukertami kelio juostoje augantys ir transporto eismo saugumui grėsmę keliantys želdiniai, išraunami kelmai. Mediena turi būti perduota Statytojui. Išrauti kelmai, krūmai smulkinami arba išvežami į sąvartyną. Susmulkintą medieną galima panaudoti šlaitų stiprinimui ar augalinio dirvožemio sluoksnio tręšimui.

Iki statybos darbų pradžios turi būti sudaryta sutartis su statybines atliekas utilizuojančia įmone, kuri turi atitinkamą sertifikatą.

DOKUMENTO ŠIFRAS	LAPAS	LAPŲ	LAIDA
25.062-00-TDP-SO-AR	7	38	0

1.8. Susidarančios antrinio panaudojimo medžiagos

Atliekant statybos darbus, susidarys antrinio panaudojimo medžiagos. Vėliau šios vertingos medžiagos gali būti panaudojamos.

2. lentelė. Susidarančios antrinio panaudojimo medžiagos

Technologinis procesas	Medžiagos			Medžiagų saugojimas objekte		Numatomi medžiagų tvarkymo būdai
	Pavadinimas	Kiekis		laikymo sąlygos	didžiausias kiekis	
		t/d	t/metus			
Kelio ženklų skydų, atramų, atitvarų demontavimas	Metalas	vienartinis	Kietas	objekte sandėliuojama	0,4 t	Išvežama Užsakovui/Statytojui arba suderinus su Užsakovu/Statytoju atliekų tvarkytojams
Pralaidų demontavimas, plastikiniai stulpeliai	Plastikas	vienartinis	Kietas	objekte sandėliuojama	0,0 t	Išvežama Užsakovui/Statytojui arba suderinus su Užsakovu/Statytoju atliekų tvarkytojams
Dangų demontavimas	asfaltbetonis	vienartinis	Kietas	Kietas	361,3 m ³	Lieka rangovui

1.9. Gamybinės ir ūkinės veiklos sustabdymo sąlygos remontuojant statinius

Šalia numatomo remontuoti kelio ruožo esančiose teritorijose ūkinė veikla (žemės ūkis) nebus stabdoma.

Kelio ruožo remonto darbai numatomi atlikti nenutraukiant eismo, ribojant jį vienoje kelio pusėje, todėl Rangovas turi pastatyti atitinkamus kelio ženklus, laikinus šviesoforus ir eismo dalyvius informuoti apie eismo apribojimus. Eismo reguliavimas pagal poreikį vykdomas laikiniais šviesoforais. Autotransporto ir mechanizmų judėjimo vietose esami veikiantys inžineriniai tinklai pažymimi ir, esant reikalui, laikinai sustiprinami, uždengiant juos gelžbetoninėmis kelio plokštėmis.

Žmonių judėjimo vietose per tranšėjas įrengiami laikini mediniai tilteliai su aptvėrimais. Pavojingos zonos (duobės, tranšėjos ir pan.) turi būti pažymėtos gerai matomais įspėjamaisiais ir draudžiamaisiais ženklais (matomais ir nakties metu) ir aptvertos, o darbo vietos gerai apšviestos.

Prieš uždarydamas bet kokį kelią ar jo dalį, Rangovas privalo gauti Inžinieriaus pritarimą bei pranešti apie tai pagalbos tarnyboms (gaisrinės, policijos).

Parinkta rangos darbų vykdymo metodika turi užtikrinti kuo mažesnes kliūtis pagalbos tarnybų automobilių privažiavimui ar pravažiavimui.

DOKUMENTO ŠIFRAS	LAPAS	LAPŲ	LAIDA
25.062-00-TDP-SO-AR	8	38	0

1.11. Autotransporto eismo uždarymo galimybės ir sąlygos

Pralaidos, kelių pagrindų, dangų statybos darbus numatyta vykdyti pagal parengtas eismo organizavimo schemas (25/56-00-TDP-SO-B2). Baigiamuosius ir apdailos darbus numatoma vykdyti vadovaujantis tipinėmis darbų vietos aptvėrimo schemomis pateiktomis T DVAER 12.

1.12. Papildomo žemės sklypo statybos produktams ir konstrukcijoms sandėliuoti, statybiniais įrenginiais ir mechanizmams įrengti, laikiniems keliams ir inžineriniams tinklams nutiesti galimybės ir sąlygos

Statybvieta numatyta įrengti laisvoje valstybinėje žemėje. Pasirinkta vieta konkretizuojama Rangovo technologiniame projekte. Jei reikia rengti privažiavimo kelius, jie rengiami keliui skirtoje juostoje arba laikinai išnuomotoje žemėje (privažiavimo kelių bei aikštelės įrengimą Rangovas įsivertina pats). Apmokėjimas už atliktus darbus vykdomas iš lokalinėje sąmatoje numatytų STATYBVIETĖS IŠLAIDOS lėšų. Baigus remonto darbus aikštelių danga ir aptvėrimai išardomi, o vietovė rekultivuojama.

Statybvietaje įrengiama tiek ir tokio dydžio bei pobūdžio judėjimo kelių, kad judėjimas darbuotojų saugai ar sveikatai nekeltų pavojaus.

Priėjimo ir transportavimo keliai bei eismo rajonai turi būti įrengti taip, kad būtų galima naudoti atitinkamas pagalbines technines priemones. Judėjimo kelius transporto priemonėms ir pėstiesiems reikia įrengti atskirai, o eismą – vienos krypties. Jei to padaryti neįmanoma, tarp transporto priemonių ir pėsčiųjų turi būti tinkamas saugus atstumas.

1.13. Aprūpinimo elektra, vandeniu ir kitais resursais, nuotekų šalinimo ar surinkimo galimybės ir sąlygos statybos metu; reikalavimai statybos įrangai ir transporto priemonėms

Įrengtą statybvieta reikalinga aprūpinti elektra, vandeniu, pasirūpinti nuotekų šalinimu ar surinkimu. Statybvietai aprūpinimui elektros energija siūloma pasijungti nuo esamų elektros tinklų, įrengti laikinus apskaitos prietaisus, todėl laikinos sandėliavimo aikštelės turėtų būti parinktos taip, kad netoliese būtų elektros tinklų linijos, nuo kurių Rangovas galėtų pasijungti tiekimą, prieš tai suderinęs su AB ESO. Vykdamas statybos darbus galima naudotis kilnojamomis elektros stotelėmis.

Elektros energijos poreikavimus atlieka Rangovas technologiniame projekte.

Preliminarus elektros energijos galingumo paskaičiavimas vienai parai:

$$P_{sk} = \sum K_p \cdot P_v; S_{sk} = \sum P_v / \cos \varphi \cdot K_p.$$

kur, P_{sk} – skaičiuojamasis aktyvinis galingumas, kW;
 S_{sk} – skaičiuojamasis pilnas galingumas, kVA;
 P_v – vartotojo nominalus galingumas;
 K_p – poreikavimų koeficientas (žr. lentelę žemiau)

El. srovės vartotojų grupė	El. srovės vartotojų pavadinimas	Vartotojų skaičius	Nominalus galingumas		Koeficientai		Skaičiuojamasis galingumas		Vartotojo darbo laikas, h	El. energijos kiekis,
			vieneto	bendras	Pareika-	Galingumo	P_{sk} , kW	S_{sk} , kVA		

DOKUMENTO ŠIFRAS			LAPAS	LAPŲ	LAIDA
25.062-00-TDP-SO-AR			9	38	0

	s				lavimo, K	cosφ				kWh
1	2	3	4	5	6	7	8	9	10	11
Jėgos tinklai	Vibratoriai	2	2,5	5,0	0,4	0,45	2	4,4	3	6
	Buitinių patalpų šildymas	3	1,6	4,8	0,8	1,0	3,84	3,84	10	38,4
El. apšvietimo tinklai	Vidaus apšvietimas	3	0,4	1,2	0,8	1,0	0,96	0,96	4	3,84
	Lauko apšvietimas	3	1,0	3,0	1,0	1,0	3	3,0	12	36
VISO:				14			9,8	12,2		84,24

Vanduo į statybos aikštelę gali būti atvežamas statinėse. Geriamas vanduo turi atitikti higienos reikalavimus.

Gruntinio vandens, lietaus bei griovio vandens pašalinimo priemonės turi numatyti Rangovas statybos technologiniame projekte.

Statybos metu specialių priemonių nuotekų surinkimui nenumatyta, todėl Rangovas turi užtikrinti, kad į nuotekas nepatektų labiausiai tikėtinų ir ypač kenksmingų gamtai naftos produktų.

Žemės darbų mašinos ir transportavimo priemonės bei įrenginiai turi būti:

- tinkamai suprojektuoti ir pagaminti atsižvelgiant į ergonominius reikalavimus;
- techniškai tvarkingi;
- tinkamai ir teisingai naudojami;
- žemės darbų mašinų, transporto priemonių ir transportavimo įrenginių vairuotojai bei juos aptarnaujantys darbuotojai turi būti specialiai apmokyti;
- būtina užtikrinti, kad žemės darbų mašinos, transporto priemonės ir transportavimo įrenginiai neįgriūtų į iškasas arba į vandenį;
- minimalus atstumas nuo iškasų šlaito krašto iki artimiausios statybinės mašinos atramos būtų parenkamas pagal DT 5-00;
- žemės darbų mašinų ir transportavimo įrenginių kabinos, kur to reikia, mašinai apvirtus turi apsaugoti vairuotoją nuo suspaudimo ir krentančių daiktų.

Visi kėlimo mechanizmai ir kėlimo reikmenys, įskaitant pagrindines sudedamąsias dalis, tvirtinimus, įtirtinimus ir atramas, turi būti:

- reikiamai suprojektuoti ir pastatyti bei pakankamai stiprūs naudoti pagal numatytą paskirtį;
- teisingai sumontuoti ir naudojami;
- tvarkingai prižiūrimi;
- tikrinami ir reguliariai bandomi bei kontroliuojami, vadovaujantis Lietuvos Respublikos potencialiai pavojingų įrenginių priežiūros įstatymu bei kitais norminiais teisės aktais;
- aptarnaujami kvalifikuotų (atitinkamai apmokytų, atestuotų) darbuotojų;

DOKUMENTO ŠIFRAS	LAPAS	LAPŲ	LAIDA
25.062-00-TDP-SO-AR	10	38	0

- kėlimo mechanizmai neperkrauti ; ant visų kėlimo mechanizmų ir priemonių turi būti aiškiai matomoje vietoje nurodytas didžiausias leistinas apkrovos dydis – keliamoji galia;
- kėlimo mechanizmai ir priemonės turi būti naudojami tik pagal paskirtį;
- krovinių paėmimo įtaisų krovininiai kabliai turi būti su apsauginiais užraktais, kad krovinyms negalėtų savaime iškristi.

Statybos metu rekomenduojama naudoti šiuos pagrindinius mechanizmus ir autotransporto priemones:

- autosavivarčiai;
- autokrautuvai;
- traktoriai;
- rautuvas – rinktuvas ant traktoriaus;
- medžio atliekų smulkintuvas;
- buldozeris;
- ekskavatorius;
- autokranas;
- freza asfalto dangoms;
- savaeigiai volai;
- prikabinamas volas;
- autogreideriai;
- asfalto klotuvas;
- autogudronatorius;
- laistymo mašina – mechaninė šluota;
- krovininės mašinos;
- specializuotas automobilis.

Visi statybos metu naudojami mechanizmai ir autotransporto priemonės parenkami tokie, kurie

nesukeltų vibracijos išoriniams pastatams.

Nurodyti statybos mechanizmai ir jų kiekiai konkrečiai nurodomi rangovo technologiniame projekte.

2. STATYBOS PARUOŠIMAS IR ORGANIZAVIMAS

2.1. Pagrindiniai statybos darbų organizavimo reikalavimai

Pradėti statybos darbus rangovas gali tik gavus šiuos dokumentus:

- statybą leidžiančius dokumentus (jei reikalinga) pagal STR 1.05.01:2017 „Statybą leidžiantys dokumentai. Statybos užbaigimas. Statybos sustabdymas. Savavališkos statybos padarinių šalinimas. Statybos pagal neteisėtai išduotą statybą leidžiantį dokumentą padarinių šalinimas“ reikalavimus;
- statybvietės perdavimo ir priėmimo aktą;

DOKUMENTO ŠIFRAS	LAPAS	LAPŲ	LAIDA
25.062-00-TDP-SO-AR	11	38	0

- parengtą ir patvirtintą statinio projektą;
- sąlygų laikiniems (statybos laikotarpiui) statiniams už statybvietės ribų įrengti ir projektavimo sąlygų statybos laikotarpiui energijai, vandeniui tiekti, ryšių paslaugoms tenkinti ir pan. kopijas (jei jų nėra statinio projekte);
- statybos darbų žurnalą;
- vietinę darbų saugos instrukciją;
- aktą - leidimą iš užsakovo;
- paskyrą - leidimą darbų atlikimui pavojingų arba kenksmingų veiksmių veikimo vietose.

2.2 Paruošiamieji darbai

Iki statybos pradžios turi būti parengta ir atitinkamai suderinta reikiamos apimties projektinė dokumentacija. Rangovinė organizacija technologiniame (darbų vykdymo) projekte gali papildyti, koreguoti arba keisti statybos organizavimo sprendimus, jeigu tai nepažeis darbo saugos reikalavimų, nepakenks aplinkai, o taip pat nepakenks statybos darbų kokybei. Iki pagrindinių darbų pradžios būtina atlikti šiuos paruošiamuosius darbus:

- įrengti laikinas buitines patalpas, laikinus inžinerinius tinklus;
- įrengti laikiną mechanizmų ir statybinės technikos saugojimo aikštelę;
- pažymėti darbų vykdymo zonos ribas pradinėje stadijoje gerai matomais ženklais (matomais ir tamsiu paros metu);
- pastatyti atitinkamuose vietose laikinus kelio ženklus, suderinus juos su regiono kelių policija;
- vietose, kur yra augalinis gruntas, jį nuimti ir išsaugoti; vėliau šis gruntas turi būti panaudotas naujos vejų įrengimui arba esamos vejų atstatymui;
- gamybinės ir ūkinės veiklos sustabdymo sąlygos remontuojant statinius;
- aprūpinimo elektra, vandeniui ir kitais resursais, nuotekų šalinimo ar surinkimo galimybės ir sąlygos statybos metu;
- reikalavimai statybos įrangai ir transporto priemonėms;
- atlikti geodezinį nužymėjimą;
- iki statybos pradžios būtų parengtas technologinis (darbų vykdymo) projektas;
- žemės darbai prie esamų inžinerinių komunikacijų būtų vykdomi rankiniu būdu ir dalyvaujant atitinkamų žinybų atstovams;
- įvairių medžiagų atskyrimą ir jų sandėliavimo vietų įrengimą, jei tai ypač pavojingos žaliavos arba medžiagos, – tokių vietų ženklinimą;
- statybvietės planas su specifiniais statybos darbų organizavimo sprendiniais, kurių privaloma laikytis, kad būtų įvykdyti Projekto dalių sprendinių reikalavimai.

Darbai pradunami nuo esamų inžinerinių tinklų pertvarkymo. Prieš pradėdant grunto kasimo darbus, nuimamas augalinis grunto sluoksnis, kuris išsaugomas ir statybos pabaigoje bus panaudotas apželdinimo darbams. Esamų tinklų išmontavimas leidžiamas tikrai po to, kai bus pakloti atitinkami nauji

DOKUMENTO ŠIFRAS	LAPAS	LAPŲ	LAIDA
25.062-00-TDP-SO-AR	12	38	0

tinklai, atliktas jų pajungimas, išbandymas ir patikrinimas. Esami nereikalingi tinklai gali būti išmontuoti vykdant žemės darbus. Statybinės atliekos autotransportu išvežamos į atliekų perdirbimo vietą. Iki statybos pradžios turi būti sudaryta sutartis su statybinės atliekas utilizuojančia įmone, kuri turi atitinkamą sertifikatą.

Susidariusias statybinės atliekas reikia tvarkyti vadovaujantis „Statybinių atliekų tvarkymo taisyklėmis“. Statybinių atliekų tvarkymo taisyklės nustato statybinių atliekų susidarymo ir tvarkymo planavimo, apskaitos ir tvarkymo statybvietėje, statybinių atliekų smulkinimo mobilia įranga statybvietėje, neapdorotų statybinių atliekų sunaudojimo, statybinių atliekų vežimo, naudojimo ir šalinimo, asbesto turinčių statybinių atliekų tvarkymo reikalavimus.

Statybinės bei mišrios komunalinės atliekos sandėliuojamos tam tikslui įrengtose vietose pagal „Darboviečių įrengimo statybvietėse nuostatus“. Susidarius atliekų išvežimui tinkamam kiekiui, jos perduodamos tvarkymui įmonėms, registruotoms atliekas tvarkančių įmonių registre ir turinčioms licencijas tvarkyti šias atliekas.

Atlikus inžinerinių tinklų pertvarkymo darbus pradedami kelio remonto darbai – formuojama kelio sankasa, atliekami vertikalaus planiravimo darbai, įrengiamas pagrindas, įrengiamos visos dangos, pastatomi kelio ženklai, inžinerinės saugumo priemonės ir sutvarkoma teritorija. Visi kelio statybos darbai turi būti vykdomi neuždarant transporto eismo – kelio dangos konstrukciją tikslinga rengti po pusę projekcinio kelio pločio..

Autotransporto ir mechanizmų judėjimo vietose esami veikiantys inžineriniai tinklai laikinai uždengiami gelžbetoninėmis kelio plokštėmis arba apsaugojami kitokiu patikimu būdu. Esami tinklai neturi būti pažeisti. Sandėliuoti gruntą ir medžiagas virš esamų inžinerinių tinklų draudžiama. Žemės darbai prie esamų inžinerinių tinklų vykdomi rankiniu būdu ir dalyvaujant atitinkamų žinybų atstovams. Žmonių judėjimo vietose per iškastas tranšėjas įrengiami laikini mediniai tilteliai su aptvaru. Iškastos duobės ir tranšėjos turi būti pažymėtos gerai matomais ženklais (matomais ir tamsiu paros metu) bei aptvertos. Tranšėjose atsiradus gruntiniam arba atmosferiniam vandeniui, jis turi būti nedelsiant pašalintas siurbliais ir nuvestas į pakelės griovius.

Statybos eigoje už tvarkomos teritorijos ribų išardytos arba apgadintos dangos turi būti pilnai atstatytos į pirminę padėtį. Darbų zonoje, klojant inžinerinius tinklus, nuimtas ir išsaugotas augalinis grunto sluoksnis grąžinamas į pradinę vietą. Visi medžiai, nepatenkantys į užstatymo zoną, išsaugomi. Šalia darbo zonos esančius išsaugomus medžius rekomenduojama nugenėti, o jų kamienus laikinai aptaisyti lentomis arba mediniais skydais iki 2 m aukščio. Tranšėjos šalia esamų medžių, esant reikalui, kasamos su išramstymu, nepažeidžiant medžių šaknų.

Visi statybos mechanizmai turi būti tvarkingi. Degalų ir tepalų nutekėjimas ir patekimas į gruntą bei vandenį draudžiamas. Iš statybos aikštelės išvažiuojančio autotransporto ir kitų mechanizmų ratai turi būti nuplaunami vandeniui.

Žemės darbai vykdomi 0,25–0,65 m³ kaušo talpos ekskavatoriais, iškastą gruntą išvežant į sandėliavimo aikštelę arba laisvoje vietoje šalia, kiek tai leidžia konkrečios sąlygos. Sandėliuoti gruntą

DOKUMENTO ŠIFRAS	LAPAS	LAPŲ	LAIDA
25.062-00-TDP-SO-AR	13	38	0

virš esamų veikiančių inžinerinių tinklų, o taip pat pravažiavimuose ir praėjimuose draudžiama. Atliekamas (nereikalingas) gruntas pakraunamas į autotransportą ir išvežamas, suderinus jos vietą su atitinkama tarnyba.

Zonose prie esamų veikiančių inžinerinių tinklų ir prie esamų statinių gruntas kasamas rankiniu būdu ir dalyvaujant atitinkamų žinybų atstovams. Vertikaliam lyginimui naudojami buldozeriai. Grunto sutankinimas atliekamas vibraciniais volais ir rankiniais elektriniais arba pneumatiniiais plūktuvais. Jeigu darbų metu iškasose pasirodys gruntinis arba atmosferinis vanduo, jis turi būti nedelsiant pašalintas iš iškasų ir nuvestas į pakelės griovius. Projektuojamų statinių pagrindas neturi būti išmirkytas.

Žemės darbai vykdomi, vadovaujantis STR 1.06.01:2016 „Statybos darbai. Statinio statybos priežiūra“ bei ĮT ŽS 17 nurodymais ir reikalavimais. Vykdamas visus darbus, būtina vadovautis galiojančiais atitinkamais norminiais dokumentais ir reikalavimais, nurodytais atitinkamose projekto dalyse.

2.2.1. Geodezinė kontrolė

GEODEZINĖ KONTROLINĖ DOKUMENTACIJA

Statinio, jo dalių ir konstrukcijų bei inžinerinių tinklų rekomenduojamų pagrindinių geodezinių kontrolinių nuotraukų sąrašas:

1.1. geodeziniai nužymėjimo darbai:

1.1.1. pagrindinių ašių nužymėjimo ir įtvirtinimo kontrolinė nuotrauka;

1.1.2. tarpinių ašių nužymėjimo ir įtvirtinimo kontrolinė nuotrauka.

1.2. požeminė dalis:

1.2.1. pamatų duobių (daubų, tranšėjų) iškasimo kontrolinė nuotrauka;

1.2.2. drenažas.

2. Geodezinė kontrolinė dokumentacija turi būti parengta ir kitais statybos norminių dokumentų nustatytais atvejais.

Rangovai privalo vykdyti geodezinę darbų kontrolę ir užtikrinti, kad statinio išdėstymas plane ir vertikalus profilis atitiktų statinio projekto reikalavimus

Draudžiama užpilti gruntą nutiestus inžinerinius tinklus bei pastatytus kitokius inžinerinius statinius neatlikus geodezinių matavimų ir nepadarius inžinerinių tinklų planų (geodezinių nuotraukų) ir nepasirašius paslėptų statybos darbų aktų.

Inžinerinių tinklų planai (geodezinės nuotraukos) užsakomi ir atliekami Reglamento GKTR 1:01:2020 ir Geodezininko kvalifikacijos pažymėjimų išdavimo, galiojimo sustabdymo, galiojimo panaikinimo taisyklių [3.23] nustatyta tvarka.

Papildomai užpylus arba nukasus gruntą nuo esamų inžinerinių tinklų, inžinerinių tinklų planai (geodezinės nuotraukos) turi būti pakoreguoti, o duomenis statinio statybos vadovas turi pateikti šių tinklų savininkui (naudotojui).

Melioracijos statinių (drenažo tinklo) planas (geodezinė nuotrauka) yra privalomas, o linijų projektinės padėties ir aukščių pakeitimai pažymimi darbo projekto planuose bei išilginiuose profiliuose.

DOKUMENTO ŠIFRAS	LAPAS	LAPŲ	LAIDA
25.062-00-TDP-SO-AR	14	38	0

Techninis prižiūrėtojas kontroliuoja, kad laiku būtų užsakytos ir atliktos sumontuotų inžinerinių statinių geodezinės nuotraukos, statybvietės suplanavimo bei tvarkymo darbų įvykdymo brėžiniai, neleidžia užpilti gruntu inžinerinių statinių tol, kol neužfiksuota jų tikroji padėtis; kontroliuoja, kad laiku ir pagal nustatytus reikalavimus būtų rengiama kita statybos vykdymo dokumentacija;

Visos statinio geodezinės kontrolinės nuotraukos registruojamos formoje F-15, formoje F-16 pateikti geodezinių kontrolinių nuotraukų blankai. Geodezines kontrolines nuotraukas registruoja geodezininkas kartu su statinio statybos vadovu (bendrųjų ar specialiųjų statinio statybos darbų vadovu – kai vykdomi bendrieji ar specialieji statybos darbai). Registruojant nurodoma schemų, nuotraukų pavadinimai, atlikimo data, atitiktis statinio projektui ir rasti nukrypimai.

Statinio statybos vadovas užsako (statytojui (užsakovui) pavedus) nustatyta tvarka atlikti pastatyto statinio ar nutiestų inžinerinių tinklų ir komunikacijų geodezines nuotraukas, leisti užpilti gruntu minėtus tinklus bei komunikacijas tik po to, kai yra atlikti jų geodeziniai matavimai ir padarytos geodezinės nuotraukos;

2.3. Statybos techninė priežiūra

Statinio statybos techninė priežiūra vykdo statytojo (užsakovo) paskirtas statinio statybos techninis prižiūrėtojas (bendrosios statinio statybos techninės priežiūros vadovas – turi turėti teisę eiti ypatingojo statinio statybos techninės priežiūros vadovo pareigas) ir specialiųjų statinio statybos techninės priežiūros dalių vadovai (turi turėti teisę eiti ypatingojo statinio statybos techninės priežiūros dalies vadovo pareigas (elektros ir lietaus nuotekų tinklams) pagal STR 1.06.01:2016 „Statybos darbai. Statinio statybos priežiūra“ . Inžinieriaus pareigos, teisės ir atsakomybė yra nustatomos sutarties sąlygose.

Statinio statybos bendrosios statinio statybos techninės priežiūros vadovas privalo būti statybvietėje pradedant kiekvieną naują statybos darbų technologinį procesą ir jo metu ne rečiau kaip 2 kartus per savaitę.

DOKUMENTO ŠIFRAS	LAPAS	LAPŲ	LAIDA
25.062-00-TDP-SO-AR	15	38	0

Statinio statybos techninės priežiūros laiko skaičiavimas:

STR 1.01.03:2017 [5.23] punktas		STATINIŲ GRUPĖS PAGAL NAUDOJIMO PASKIRTĮ ATITINKANČIĄ STR 1.01.03:2017 [5.23]		
8.1, 8.2		KELIŲ IR GATVIŲ STATYBOS TECHNINĖ PRIEŽIŪRA		
EIL. NR.	PAVADINIMAS	MINIMALUS VALANDŲ SKAIČIUS	PASTABOS	
1	Projekto nagrinėjimas	20		
2	Vienas kilometras kelio ar gatvės su vieno sluoksnio asfalto danga	50	Sankasos įrengimo su pralaidomis, vandens nuvedimu ir drenažais, apsauginio šalčiui atsparaus sluoksnio, šalčiui nejautraus sluoksnio įrengimo, pagrindo įrengimo ir asfalto dangos vieno sluoksnio įrengimo techninė priežiūra	
3	Viena nuovaža	12		
4	Vienas kilometras asfaltbetonio dangos (kai įrengiama daugiau kaip viensluoksnė danga)	12		
5	Eismo saugumo priemonių įrengimas (vienam kilometrui kelio ar gatvės)	16		
6	Viena sankryža	16		
7	Dokumentacijos tvarkymas (paslėpti darbai, statybos produktų atitikties dokumentų, statybos žurnalų tvarkymas, aktų pasirašymas)		12 val. skirta vienam mėnesiui, valandas reikia dauginti iš statybos trukmės (mėnesiais)	
8	Geodezinės nuotraukos tikrinimas	12		
	Užbaigimo komisija	24		

Techninės priežiūros valandų projektuojamam statiniui skaičiavimas:

$$H=20+15+3,6+3,6+4,8+16+108+12+24= 207 \text{ valandos}$$

DOKUMENTO ŠIFRAS	LAPAS	LAPŲ	LAIDA
25.062-00-TDP-SO-AR	16	38	0

3. BENDRIEJI STATYBOS DARBŲ STATYBVIETĖJE SAUGOS, SVEIKATOS BEI HIGIENOS REIKALAVIMAI IR SĄLYGOS

Visais darbo saugos klausimais būtina vadovautis DT 5-00 „Saugos ir sveikatos taisyklės statyboje“, „Kėlimo kranų naudojimo taisyklės“ bei kitais veikiančiais įstatymais ir norminiais teisės aktais, reglamentuojančiais darbų saugą ir higieną statyboje.

Ypatingą dėmesį būtina atkreipti į tai, kad:

- pašaliniai asmenys nepatektų į darbų vykdymo zoną;
- kasamų duobių ir tranšėjų šlaitų nuolydžiai atitiktų STR 1.06.01:2016 „Statybos darbai. Statinio statybos priežiūra“ ir DT 5-00 „Saugos ir sveikatos taisyklės statyboje“ 54 p. 2 lentelės reikalavimus;
- minimalus atstumas nuo iškasų šlaito krašto iki artimiausios statybinės mašinos atramos būtų parenkamas pagal DT 5-00 26 p. 2 lentelę;
- nulipimui į tranšėjas, daubas ir išlipimui iš jų būtų įrengtos lipynės su turėklais arba kopėčios;
- tranšėjos būtų kasamos nesudarant „stogelių“;
- keliamų gaminių užkabinimas bei perkėlimas būtų atliekamas patikrinta ir išbandyta įranga;
- nebūtų žmonių po keliamais gaminiais ir zonose, kur gaminiai gali nukristi;
- nebūtų palikti pakabinti gaminiai darbo pertraukos metu;
- pastatyti į projektinę padėtį gaminiai būtų atkabunami tiksliai po to, kai jie bus pastoviai įtvirtinti;
- gaminiai nebūtų perkeliama virš zonų už statybos aikštelės ribų bei virš zonų, kur yra žmonės;
- nebūtų žmonių ant nukeliamų konstrukcijų;
- perkeliama konstrukcijos nesiūbuotų ir nesisuktų, o nukeliamos plokštės būtų prilaikomos lanksčiomis atotampomis;
- šalia esamos elektros oro linijos būtų dirbama pagal DT 5-00 2 priedo 2 lentelės nurodymus ir reikalavimus;
- elektriniai statybos mechanizmai, įrankiai būtų įžeminti;
- iki statybos pradžios būtų parengtas technologinis (darbų vykdymo) projektas;
- žemės darbai prie esamų inžinerinių komunikacijų būtų vykdomi rankiniu būdu ir dalyvaujant atitinkamų žinybų atstovams;
- būtų paskirtas darbuotojas, atsakingas už visų darbo saugos reikalavimų vykdymą.

Statybos aikštelėje prie buitinių patalpų būtina įrengti priešgaisrinį postą (skydas su gesintuvais ir kitu priešgaisrinio inventoriu).

DOKUMENTO ŠIFRAS	LAPAS	LAPŲ	LAIDA
25.062-00-TDP-SO-AR	17	38	0

Buities, sanitarinės, higienos ir kitos patalpos įrengiamos atsižvelgiant į statybvietėje vykstančius statybos procesus ir turi atitikti „Buities, sanitarinių ir higienos patalpų įrengimo reikalavimus“ (patvirtinta Lietuvos Respublikos Vyriausybės 2003 m. balandžio 24 d. nutarimu Nr. 501).

Statybininkų buitiniams – gamybiniais poreikiais patenkinti įrengiamos laikinos buitinės patalpos, skirtos specialiųjų rūbų laikymui, dirbančiųjų asmenų higienai, poilsiui, apšilimui, mediciniam aptarnavimui ir maitinimui. Geriausia statybos aikštelėje įrengti inventorines buitines patalpas. Jų tipą reikia parinkti atsižvelgiant į statybos trukmę:

- surenkamos, jei > 1,5 metų;
- konteineriai – iki 6-18 mėn.;
- kilnojamoms – iki 6 mėn.

Laikinių buitinių patalpų plotų normatyviniai rodikliai:

Patalpų pavadinimas	Skaičiavimo metodika	Plotas
Statinio statybos vadovo ir darbų vadovų patalpos	Vienam žmogui	5 m ²
Drabužinės	Vienam žmogui	1,13 m ²
Prausyklos	Vienam žmogui	0,26 m ²
Drabužių ir avalynės džiovinimo patalpos	Vienam žmogui	0,20 m ²
Poilsio ir valgymo patalpos	Vienam žmogui	1 m ²
Patalpos sušilti	Vienam žmogui	0,1 m ² (mažiausiai 8 m ²)
Dušinės	Atsižvelgiant į gamybos proceso sąlygas: - 1 dušinė 15 žmonių - 1 dušinė 7 žmonėms - 1 dušinė 5 žmonėms	Dušo kabina – 1,75 m ² Persirengimo patalpa – 2,0 m ²
Tualetas	Vienas tualetas 30-čiai žmonių	Kabinos dydis 1,2x0,8 m

Rangovas pasirūpina laikinių buitinių, sanitarinių ir higienos patalpų įrengimu. Šios patalpos turi būti nurodytos statybos darbų technologijos projekte.

Persirengimo kambariai, poilsio patalpos ir drabužių spintelės:

- Persirengimo kambariai turi būti įrengti darbuotojams, kurie privalo dėvėti darbo drabužius, taip pat įrengti ten, kur sveikatos arba etikos požiūriu jie negali persirenginėti kitoje patalpoje. Į persirengimo kambarius privalo būti lengvai patenkama, jie privalo būti pakankamai erdvūs, juose privalo būti įrengtos sėdimos vietos.
- Persirengimo kambariai privalo būti reikiamo dydžio, kai yra reikalinga, juose privalo būti įrengtos drabužių džiovinimo vietos. Taip pat privalo būti įrengtos ir darbuotojų drabužių bei asmeninių daiktų saugojimui rakinamos vietos.
- Moterims ir vyrams privalo būti įrengti atskiri persirengimo kambariai arba privalo būti sudaryta galimybė tuo pačiu persirengimo kambariu naudotis skirtingu metu.
- Kai persirengimo kambariai nėra būtini, kiekvienam darbuotojui privalo būti įrengta drabužių ir asmeninių daiktų rakinama laikymo vieta.

- Dirbtinis persirengimo patalpų apšvietimas turi būti ne mažesnis kaip 10 lx, asmeninių apsaugos priemonių laikymo patalpų arba vietų – ne mažesnis kaip 50 lx, poilsio patalpų – ne mažesnis kaip 200 lx.
- Darbuotojams, dirbantiems lauke, kai darbo aplinkos temperatūra žemesnė ne – 10 °C, turi būti įrengtos poilsio patalpos, kuriose oro temperatūra, santykinis drėgnumas ir šiluminio spinduliavimo intensyvumas atitiktų higienos normų reikalavimus. Poilsio patalpose turi būti pakankamai stalų ir kėdžių su atramomis tiek, kiek asmenų dirba didžiausioje pamainoje.

Dušai ir praustuvai:

- Priklausomai nuo darbo pobūdžio ir darbo higienos reikalavimų darbuotojams privalo būti įrengtas reikiamas skaičius dušų. Dušų kambariai privalo būti įrengti atskirai vyrams ir moterims arba privalo būti numatyta galimybė jiems atskirai naudotis dušų kambariais.
- Dušų kambariai privalo būti reikiamo dydžio. Dušams privalo būti tiekiamas karštas ir šaltas vanduo.
- Kai nebūtina įrengti dušus, netoli darbo vietų ir persirengimo kambarių privalo būti įrengtas reikiamas skaičius praustuvų su tekančiu vandeniu (jei būtina – karštu vandeniu). Praustuvai privalo būti įrengti vyrams ir moterims atskirai arba privalo būti sudaryta galimybė jais naudotis atskirai.
- Kai patalpos, kuriose įrengti dušai ar praustuvai, yra atskirtos nuo persirengimo kambarių, privalo būti įrengti patogūs perėjimai.

Tualetai ir praustuvai:

- Darbuotojams netoli darbo vietų, poilsio bei persirengimo kambarių privalo būti įrengtas reikiamas skaičius tualetų ir praustuvų. Vyrams ir moterims privalo būti įrengti atskiri tualetai arba numatyta galimybė jais naudotis atskirai.

Geriamasis vanduo:

- Geriamojo vandens įrenginiai turi būti įrengti prie gamybos patalpų arba poilsio patalpose, o įrenginiai turi būti žymimi ženklu „Geriamasis vanduo“. Geriamojo vandens įrenginius draudžiama įrengti sandėliavimo patalpose, prie intensyvaus transporto naudojimo vietų ir prie pavojingų įrenginių. Tiekiamas vanduo turi atitikti geriamojo vandens higienos ir kokybės reikalavimus.

Darbininkai turi būti aprūpinti specialia apranga ir individualios apsaugos priemonėmis. Objekte turi būti vaistinė su vaistais, tvarsčių rinkinys, pirmosios pagalbos priemonės ir komplektas būtiniausių vaistų, kurių galiojimo terminas nėra pasibaigęs.

Darbo vietos objektuose įrengiamos pagal „Darboviečių įrengimo statybvietės nuostatus“.

Statybos metu statybvietėje darbdavys privalo vykdyti Lietuvos Respublikos Darbuotojų saugos ir sveikatos įstatymo ir kitų darbuotojų saugos ir sveikatos norminių teisės aktų nustatytas darbdavio pareigas bei užtikrinti:

DOKUMENTO ŠIFRAS	LAPAS	LAPŲ	LAIDA
25.062-00-TDP-SO-AR	19	38	0

- tvarką ir švarą;
- tinkamą darbo vietų išdėstymą, atsižvelgdamas į priėjimo prie šių darbo vietų sąlygas bei nustatydamas judėjimo kelius arba zonas;
- saugias įvairių medžiagų naudojimo ir tvarkymo sąlygas;
- darbo įrenginių ir įrangos techninę priežiūrą, jų patikrinimą prieš naudojimą ir reguliarią kontrolę, siekdamas pašalinti trūkumus, galinčius pakenkti darbuotojų saugai ir sveikatai;
- įvairių medžiagų atskyrimą ir jų sandėliavimo vietų įrengimą, jei tai ypač pavojingos žaliavos arba medžiagos – tokių vietų ženklinimą;
- panaudotų pavojingų medžiagų tinkamą rūšiavimą, saugojimą ir perdavimą atliekų tvarkytojams;
- statybinių ir kitų atliekų rūšiavimą, saugojimą ir perdavimą atliekų tvarkytojams;
- darbų arba darbų etapų normalią trukmę ir eiliškumą, numatytus statybos darbų technologijos projektuose, darbų ar jų etapų trukmės koregavimą, atsižvelgdamas į darbų eigą.

Elektros įrenginiai ir jų instaliacija:

- elektros įrenginiai ir jų instaliacija statybvietėje, ypač jei jie veikiami aplinkos veiksnių, turi būti reguliariai prižiūrimi ir tikrinami;
- privalu patikslinti, patikrinti ir aiškiai pažymėti įrenginius, buvusius statybvietėje prieš ją įrengiant;
- elektros oro linijos pagal galimybes turi būti iškeltos už statybvietės ribų; jeigu elektros oro linijos negalima iškelti, tai elektros srovė turi būti išjungta. Jei to negalima padaryti, oro liniją reikia atitverti ar pažymėti ženklu, kad į šią teritoriją nepatektų transporto priemonės ir įrenginiai. Jeigu statybvietėje transporto priemonėms reikia važiuoti po oro linija, turi būti įrengti įspėjamieji ženklai ir kabantieji aptvarai.

Atmosferos poveikis: darbuotojai turi būti apsaugoti nuo atmosferos veiksnių, kenkiančių jų saugai ir sveikatai.

Krentantys daiktai:

- darbuotojai turi būti apsaugoti nuo krentančių daiktų kolektyvinėmis saugos priemonėmis, taip pat darbuotojams turi būti išduotos reikiamos asmeninės apsauginės priemonės;
- medžiagos ir įrenginiai turi būti išdėstyti arba sudėti taip, kad negalėtų nuslysti arba nuvirsti;

Kritimas iš aukščio:

- nuo kritimo iš aukščio darbuotojus būtina apsaugoti atramomis, reikiamo aukščio ir tvirtais aptvarais su rankiniais turėklais, tarpine sija ir grindjuoste arba apsaugai naudoti kitas lygiavertes priemones;

DOKUMENTO ŠIFRAS	LAPAS	LAPŲ	LAIDA
25.062-00-TDP-SO-AR	20	38	0

- darbai aukštyje turi būti atliekami tik naudojant tinkamus įrenginius arba kolektyvines apsaugos priemones, tokias kaip aptvarus, platformas arba apsauginius tinklus ir kitas priemones. Jei dėl darbo pobūdžio tokių įrenginių naudoti negalima, turi būti įrengtos reikiamos priėjimo prie darbo vietos priemonės ir naudojami saugos diržai arba taikomi kiti tvirtinimo metodai;
- kopėčios turi būti pakankamai tvirtos ir reikiamai prižiūrimos. Jos turi būti tinkamai panaudojamos atitinkamose vietose ir pagal paskirtį.

Darbai iškasose (tranšėjose), šuliniuose, tuneliuose, požeminiai ir žemės darbai:

- dirbant iškasose (tranšėjose), šuliniuose, požemiuose arba tuneliuose, reikia imtis saugos priemonių, kurios:
 - užtikrintų ramsčių, klojinių, šlaitų ir pylimų patikimumą;
 - pašalintų darbuotojų, medžiagų arba daiktų kritimo, vandens prasiskverbimo pavojų;
 - užtikrintų pakankamą visų darbo vietų vėdinimą, kad oras būtų nekenksmingas ir nepavojingas sveikatai;
 - leistų darbuotojams išsigelbėti kilus gaisrui arba prasiskverbus vandeniui ar kitoms medžiagoms;
- prieš pradėdant žemės darbus turi būti atlikti matavimai, kad būtų nustatytas ir pašalintas arba kiek įmanoma sumažintas požeminių kabelių ir kitų inžinerinių tinklų keliamas pavojus;
- iškasos (tranšėjos) turi būti įrengtos taip, kad į jas būtų galima saugiai įeiti ir išeiti;
- iškastas gruntas, medžiagos ir judančios transporto priemonės turi būti laikomi saugiu atstumu nuo iškasų (tranšėjų). Kai reikia, turi būti pastatyti tinkami aptvarai.

Plieno arba betono konstrukcijos, klojiniai ir sunkūs surenkamieji statybiniai elementai:

- plieno arba betono konstrukcijos ir jų dalys, klojiniai, surenkamieji statybiniai elementai arba laikinos sijos ir ramsčiai turi būti pagaminti, sumontuoti ir išardomi tik prižiūrint kompetentingam asmeniui;
- būtina imtis apsaugos priemonių, kad laikinas konstrukcijų netvirtumas arba nestabilumas nesukeltų pavojaus darbuotojams;
- klojiniai, laikinos sijos ir ramsčiai turi būti taip suprojektuoti ir apskaičiuoti, sumontuoti ir prižiūrimi, kad galėtų atlaikyti veikiančias apkrovas.

Darbdavys, vykdamas darbus statybvietėje, privalo informuoti darbuotojus ir (arba) jų atstovus apie visas darbuotojų saugos ir sveikatos priemones, kurios taikomos statybvietėse Lietuvos Respublikos darbuotojų saugos ir sveikatos įstatymo ir kitų darbuotojų saugos ir sveikatos norminių teisės aktų nustatyta tvarka. Ši informacija darbuotojams turi būti pateikta suprantamai. Be to, atsižvelgiant į rizikos laipsnį statybvietėje ir jos dydį, nelaimingų atsitikimų ir profesinių ligų prevencijos klausimais privalo būti konsultuojami visi darbuotojai ir jų atstovai, dirbantys statybvietėje.

DOKUMENTO ŠIFRAS	LAPAS	LAPŲ	LAIDA
25.062-00-TDP-SO-AR	21	38	0

Detalus darbuotojų saugos ir sveikatos priemonių užtikrinimas turi būti numatytas statybos technologiniame projekte.

1. Reikalavimai personalui

1.1. Savarankiškai dirbti kelių tiesimo darbus, reikalaujančius profesinių įgūdžių ir atitinkamos kvalifikacijos, gali asmenys:

- ne jaunesni kaip 18 metų;
- turintys gydytojo leidimą dirbti;
- turintys kvalifikaciją atitinkamam darbui atlikti ir tai patvirtinantį dokumentą – pažymėjimą (žemkasio, aukštalipio, prikabinėtojo ir kt. darbams);
- apmokyti pagal bendrovės darbuotojų, dirbančių pavojingus darbus, mokymo programą ir instrukuoti bendrovėje nustatyta tvarka;
- mokantys suteikti pirmąją pagalbą, gesinti gaisrą, elgtis kitose ekstremaliose situacijose.

1.2. Naujai priimti į darbą nekvalifikuoti asmenys iki kvalifikacijos suteikimo gali dirbti tik kvalifikuoto darbuotojo prižiūrimi. Po to, kai įsitikinama ir leidžiama dirbti savarankiškai, apie tai darbų vadovas atžymi darbuotojų instruktavimo žurnale.

1.3. Statybvietėje dirbantis(-ys) darbų vadovas(-ai) privalo būti atestuotas darbuotojų saugos ir sveikatos klausimais ir žinoti saugos darbe reikalavimus.

Darbai privalo būti organizuojami taip, kad nepažeistų darbuotojo darbo ir poilsio režimo:

- darbo laikas negali būti ilgesnis kaip 40 val. per savaitę;
- kasdienė darbo laiko trukmė neturi viršyti aštuonių darbo valandų;
- maksimalus darbo laikas, įskaitant viršvalandžius (viršvalandžius dirbti galima tik išimtiniais atvejais), per 7 dienas neturi viršyti 48 val.;
- darbuotojo viršvalandinis darbas per 2 dienas iš eilės neturi viršyti 4 val.

1.4. Kiekvienas darbuotojas privalo būti atsargus ir atidus, saugoti savo ir nekenkti kitų darbuotojų saugai ir sveikatai.

2. Reikalavimai aprūpinant darbuotojus asmeninėmis apsauginėmis priemonėmis ir statyviečių įrengimui

2.1. Darbuotojai turi būti aprūpinti kolektyvinėmis saugos priemonėmis ir asmeninėmis apsauginėmis priemonėmis (AAP) laikantis Bendrovėje patvirtintos „Asmeninių apsaugos priemonių išdavimo tvarkos“.

2.2. Kolektyvinės saugos priemonės ir asmeninės apsauginės priemonės turi būti naudojamos pagal paskirtį ir gamintojo nurodymus. Naudoti šias priemones kitiems tikslams draudžiama.

2.3. Visi darbuotojai, atliekantys kelių tiesimo, taisymo darbus, privalo dėvėti ryškiaspalvius darbo rūbus ar signalines liemenes.

2.4. Statybvietės ir darbo vietos turi būti įrengtos ir paženklintos pagal „Darboviečių įrengimo bendrųjų nuostatų“, „Darboviečių įrengimo statybvietėse nuostatų“, „Saugos ir sveikatos apsaugos ženklų naudojimo darbovietėse nuostatų“ ir „Automobilių kelių darbo vietų aptvėrimo ir eismo reguliavimo

DOKUMENTO ŠIFRAS	LAPAS	LAPŲ	LAIDA
25.062-00-TDP-SO-AR	22	38	0

taisyklės T DVAER 12“ reikalavimus su reikiamais aptvarais, saugos ženklais, apšvietimu.

2.5. Pastoviose, kilnojamose bei laikinose gamybinėse ir buitinėse patalpose turi būti pirmosios medicininės pagalbos ir pirminės gesinimo priemonės.

2.6. Statybviečių ir darbo vietų teritorija turi būti tvarkinga, nuolat valoma, gamybos atliekos ir šiukšlės turi būti išgabėtos į specialiai paruoštas vietas ir rūšiuojamos.

2.7. Teritorijoje turi būti numatytos medžiagų sandėliavimo vietos.

2.8. Gaisro ir sprogimo atžvilgiu pavojingose vietose draudžiama naudoti atvirą ugnį.

2.9. Rūkyti tik tam tikslui skirtose, ženklais pažymėtose ir tinkamai įrengtose vietose, kuriose yra gesinimo priemonės. Draudžiama rūkyti buitinėse patalpose, transporto priemonėje, kuria darbuotojas vežamas į darbo vietą.

3. Reikalavimai darbui su įrenginiais ir medžiagomis

3.1. Naudojami darbo įrenginiai turi būti techniškai tvarkingi, pritaikyti darbui ir atitikti saugos ir sveikatos reikalavimus nurodytus „Darbo įrenginių naudojimo bendruosiuose nuostatuose“ ir techniniame reglamente „Mašinų sauga“, nekelti pavojaus darbuotojų saugai ir sveikatai.

3.2. Darbo įrenginiai turi būti naudojami, techniškai prižiūrimi ir aptarnaujami pagal gamintojo nustatytą tvarką ir techninio eksploatavimo sąlygas.

3.3. Ant darbo įrenginių turi būti saugos ženklai, žymenys. Jei jie dėl kokių nors priežasčių yra pažeidžiami, ženklai, žymenys turi būti atnaujinti.

3.4. Visos medžiagos turi būti naudojamos pagal paskirtį ir taip, kad nekeltų pavojaus darbuotojų saugai ir sveikatai, neterštų aplinkos.

3.5. Pervežti, laikyti ar naudoti medžiagas reikia laikantis reglamentuojančių normatyvinių dokumentų, saugos taisyklių ar instrukcijų.

3.6. Darbuotojai, dirbantys su kenksmingomis agresyviomis, degiomis, sprogiomis medžiagomis, turi būti supažindinti su šių medžiagų saugos duomenų lapu ir žinoti jų poveikį žmogui, mokėti naudotis asmeninėmis apsauginėmis ir higienos priemonėmis, saugiai elgtis ekstremaliose situacijose (gaisro, sprogimo, stichinių nelaimių atvejais).

4. Saugos darbe reikalavimai dirbant su mechanizmais

4.1. Dirbti kelių tiesimo ir statybos mašinų (ekskavatorių, frezų, buldozerių, skreperių, greiderių, kėlimo kranų, automobilių) mašinistu gali asmuo, ne jaunesnis kaip 18 metų, turintis mašinisto (traktorininko, vairuotojo) pažymėjimą, leidžiantį dirbti su šio tipo mechanizmu, pasitikrinęs sveikatą, apmokytas ir instruktuotas.

4.2. Visi kelių tiesimo darbuose naudojami savaeigiai mechanizmai darbo metu turi būti su įjungtais oranžinės spalvos mirksinčiais švyturėliais. Ne darbo metu gali būti be įjungtų švyturėlių, tačiau pastatyti ne važiuojamojoje kelio dalyje ar kelkraštyje, taip pat saugiu atstumu nuo darbų zonos.

4.3. Veikiančių mechanizmų darbo zonoje draudžiama būti pašaliniams asmenims, tiesiogiai nesusijusiems su mechanizmų darbu.

4.4. Aptikus mechanizmų darbo zonoje didelių akmenų, kelmų ar kitų daiktų, kurie gali sukelti

DOKUMENTO ŠIFRAS	LAPAS	LAPŲ	LAIDA
25.062-00-TDP-SO-AR	23	38	0

pavojų, būtina pašalinti kliūtį.

4.5. Elektros perdavimo linijų apsauginėje zonoje galima dirbti tik turint tinkamai įformintą paskyrą-leidimą.

4.6. Darbo metu turi patikimai veikti visos apsaugos priemonės ir įtaisai (apsauginiai vožtuvai, avariniai jungikliai ir kt.). Visos judančios mašinos dalys turi būti uždengtos apsauginiais gaubtais.

4.7. Dirbant kelių tiesimo ir statybos mašinomis draudžiama:

- įlipti, išlipti iš mašinos jos eigos metu;
- dirbti esant atidarytomis kabinos durelėms;
- dirbti su išjungtu švyturėliu;
- dirbti krovinių kėlimo įrenginių veikimo zonoje;
- kabinoje vežti žmones;
- stovėti ant judančios mašinos laiptelio;
- palikti veikiančią mašiną be priežiūros;
- palikti neveikiančią mašiną nuokalnėje;
- remontuoti esant įjungtam varikliui, kompresoriui ar esant oro slėgiui jungiamosiose žarnose.

5. Kelio juostos paruošimas

5.1. Ruošiant kelio juostą, medžiai ir krūmai iškertami statybos darbų technologijos projekte nurodytame plote.

5.2. Darbus kirtavietėse organizuoja darbų vadovas pagal patvirtintą darbų technologijos projektą. Su juo supažindinami visi kirtavietėje užimti darbuotojai.

5.3. Ploniems medeliams ir krūmams pjauti naudojamos rankinės nešiojamos motorinės krūmapjovės.

5.4. Nešiojama motorine krūmapjove ar benzopjūkle gali dirbti tik apmokytas ir atitinkamą pažymėjimą turintis darbuotojas.

5.5. Negalima dirbti be veidą ir akis apsaugančio skydelio, prieštriukšminių ausinių, šalmo, pirštinių.

5.6. Pagrindiniai saugos reikalavimai dirbant su rankine krūmapjove:

- draudžiama dirbti be disko apsauginio gaubto, pratekant degalams;
- draudžiama dirbti neprišisegus krūmapjovės prie diržo;
- draudžiama pjauti nematant pjovimo disko;
- pjovimas atliekamas diskui sukantis didžiausiu greičiu;
- dirbant tvirtai stovėti, kojas statyti pečių plotyje;
- nevalyti disko veikiant varikliui;
- nuolat stebėti, kad pavojingoje zonoje nebūtų pašalinių asmenų;
- prieš pjaunant storesnius medelius išvalyti teritoriją apie juos;
- pereinant nuo vieno medelio prie kito žiūrėti, kad diskas nesisuktų;

DOKUMENTO ŠIFRAS	LAPAS	LAPŲ	LAIDA
25.062-00-TDP-SO-AR	24	38	0

- tankius medelius ir krūmus pradėti pjauti nuo retesnės vietos;
- neišjungus variklio, nedėti krūmapjovės ant žemės, netepti, nevalyti ir neremontuoti.

6. Žemės sankasos įrengimas

6.1. Žemės sankasos įrengimo darbai vykdomi pagal IT ŽS 17, „STR 1.06.01:2016 „Statybos darbai. Statinio statybos priežiūra“ ir statybos taisyklės.

6.2. Paruošiamieji darbai vykdomi prieš įrengiant kelio sankasą. Kartu vykdyti paruošiamuosius ir žemės darbus draudžiama, išskyrus atvejus, specialiai numatytus statybos darbų technologijos projekte.

6.3. Tiesiant kelią turi būti užtikrintas paviršinio vandens nuleidimas iš visos darbų zonos. Įrengti laikiną vandens nuleidimą ir iš anksto nusausinti plotą (paviršinio vandens nuleidimas ir gruntinio vandens lygio sumažinimas) būtina laikantis statybos darbų technologijos projekte numatyto eiliškumo. Plotuose, parengtuose žemės darbams, neturi kauptis vanduo.

6.4. Projekte numatytus atkalmės griovius, grunto volus, apsaugančius kelio juostą nuo lietaus ir tirpstančio sniego vandens reikia įrengti prieš pradėdant žemės sankasos rengimo darbus.

6.5. Iškastas gruntas turi būti išvežamas į sąvartyną arba pagal galimybes supilamas į prizmes išilgai už griovio šlaito.

6.6. Negalima leisti, kad vanduo nuo iškasos šlaitų tekėtų link žemės sankasos. Pylimo šlaitais nutekantis vanduo neturi kauptis prie žemės sankasos pado.

6.7. Žemės sankasos įrengimo aptvėrimas ir konstrukcija numatomas statybos darbų technologijos projekte.

6.8. Dirbti žemės darbus požeminių komunikacijų (elektros, ryšių kabelių ir kt.) zonoje leidžiama tik tinkamai įforminus paskyrą – leidimą ir gavus šias komunikacijas eksploatuojančios įmonės raštišką leidimą. Taip pat draudžiama dirbti be bendrovės vyr. energetiko priskirto elektrotechninio personalo darbuotojo. Prie leidimo turi būti pridedamas pasas (schema), sudarytas pagal darbo brėžinius, kuriame nurodytas komunikacijų išdėstymas ir įgilinimas.

6.9. Dirbti požeminių komunikacijų veikimo zonoje galima tik tiesiogiai vadovaujant darbų vadovui, o elektros, ryšių kabelių apsauginėje zonoje - tik stebint elektros, ryšių tinklus eksploatuojančios įmonės atstovui.

6.10. Arti veikiančių komunikacijų leidžiama dirbti tik kastuvais. Kasti mechanizuotai ar naudoti smūginius įrankius (laužtuvus, kaplius, pleištus ir pneumatinius įrankius) draudžiama.

6.11. Kasant gruntą rankomis, darbininkai turi dirbti saugiam atstume (darbininkų darbo zonos neturi kirstis), kad neužgautų vienas kito naudojamais įrankiais.

6.12. Vykdamt mechanizuotus žemės sankasos paruošimo ir statybos darbus reikia ypatingai stebėti tas darbų vietas, kur tikėtinos grunto nuošliaužos bei nuogriuvos. Pavojingos vietos turi būti atitvertos ir pažymėtos atitinkamais įspėjamais užrašais. Dirbti tokiose vietose leidžiama tik po kasdieninės darbų vadovo apžiūros.

6.13. Kelių tiesimo mašinas ir transporto priemones leidžiama pastatyti, jomis dirbti arba važiuoti šalia iškasų (duobių, tranšėjų, griovių ir kt.) su nesutvirtintais šlaitais tokiu atstumu, koks nurodytas

DOKUMENTO ŠIFRAS	LAPAS	LAPŲ	LAIDA
25.062-00-TDP-SO-AR	25	38	0

statybos darbų technologijos projekte.

6.14. Kai statybos darbų technologijos projekte nėra nurodytų atstumų, rekomenduojamas minimalus atstumas nuo iškasų briaunos krašto iki artimiausios kelių tiesimo mašinos atramos ar transporto priemonės rato nustatomas pagal žemiau pateiktą lentelę.

2 lentelė. Minimalus atstumas nuo iškasų briaunos iki artimiausios transporto priemonės ar mechanizmo (parenkant atstumą, būtina įvertinti krovinio ir kelių tiesimo mašinos ar transporto priemonės bendrąją masę).

Iškasos gylis, m	Gruntas			
	Smėlis (SB, SG, SP)	Priesmėlis (SD, SD ₀)	Priemolis (ŽM, ŽM ₀ , SM, SM ₀)	Molis (ML, MV)
1,0	1,5	1,25	1,00	1,00
2,0	3,0	2,40	2,00	1,50
3,0	4,0	3,60	3,25	1,75
4,0	5,0	4,40	4,00	3,00
5,0	6,0	5,30	4,75	3,50

ML – mažo plastiškumo molis. SP - periodinės sanklodos smėlis.

MV – vidutinio plastiškumo molis. P – piltinis gruntas iš natūralių gruntų.

SB – blogos sanklodos smėlis. ŽB – blogos sanklodos žvyras.

SG – geros sanklodos smėlis. ŽG – geros sanklodos gruntas.

SD, SD₀ – dulkingasis smėlis. ŽP – periodinės sanklodos gruntas.

SM, SM₀ – molingasis smėlis. ŽM, ŽM₀ – molingasis žvyras

6.15. Pavojingos zonos, kuriose gali veikti (atsirasti) pavojingi ir/arba kenksmingi veiksniai, turi būti aptvertos signaliniais aptvarais ir paženklintos saugos ir sveikatos apsaugos ženklais arba kitaip aiškiai pažymėtos.

6.16. Kasamame grunte, iškasų šlaituose radus didelių akmenų, riedulių ir kitų kliuvinių, trukdančių judėti ir dirbti mechanizmams, būtina sustabdyti darbus ir juos pašalinti. Jeigu rieduliai ar stambūs akmenys randami iškasos šlaituose, pirmiausia žmonės ir mechanizmai perkeliama saugiu atstumu ir tik po to kliūtis šalinama vadovaujant darbų vadovui.

6.17. Netikėtai aptikus požeminių įrenginių, komunikacijų, sprogstamųjų medžiagų ir šaudmenų, apie kuriuos nebuvo nurodyta, žemės kasimo darbus reikia nedelsiant nutraukti ir pranešti darbų vadovui (teritoriją aptverti). Draudžiama palikti radinius be apsaugos. Darbus tęsti galima tik tada, kai pavojingi radiniai bus pašalinti, teritorija kruopščiai patikrinta ir gautas atitinkamų tarnybų leidimas.

6.18. Prieš pradėdant pamainai dirbti, iškasos šlaitą ir jos viršų apžiūri darbų vadovas. Radus savaime pradėjusį slinkti gruntą ir kitus galimos griūties (nuošliaužos) požymius, dirbti draudžiama. Būtina iš karto nukasti gruntą, neleidžiant, kad jis pats nugriūtų (nušliaužtų).

6.19. Natūralaus drėgnumo gruntuose, jei nėra gruntinio vandens ir požeminių statinių, kasti pamatų duobes be sutvirtinimų leidžiama ne giliau, kaip:

DOKUMENTO ŠIFRAS	LAPAS	LAPŲ	LAIDA
25.062-00-TDP-SO-AR	26	38	0

- 1,0 m – piltiniuose (P), smėlio (SB, SG, SP) ir žvyro (ŽB, ŽG, ŽP) gruntuose;
- 1,25 m – priesmėlio (SD, SD₀) gruntuose;
- 1,50 m – priemolio (ŽM, ŽM₀, SM, SM₀) ar molio (ML, MV) gruntuose.

6.20. Dirbant darbininkams ant iškasų ir pylimų šlaitų, gilesnių kaip 3 m ir statesnių kaip 1:1 (jei šlaito paviršius drėgnas – statesnių kaip 1:2) reikia naudoti lipynes ir apsauginius diržus, kad darbininkai nenukristų ir nenuslinktų šlaito paviršiumi.

6.21. Įšalo gylyje žiemą kasti gruntą (išskyrus sausą smėlį (SB, SG, SP)) leidžiama be sutvirtinimų, kasant giliau - būtina naudoti ramsčius ir pastoviai kontroliuoti jų būklę. Sausus smėlio gruntus nepriklausomai nuo įšalo gylio galima kasti tik naudojant ramsčius arba parenkant atitinkamą šlaito statumą (natūralų byrėjimo kampą).

6.22. Iškasos ir tranšėjos, iškastos žiemą (naudojant ramsčius ar ne), prasidėjus atlydžiui, ilgai veikiamos atmosferos kritulių, o taip pat po grunto atšildymo šildytuvais, turi būti atitinkamai iš naujo išramstytos.

6.23. Prasidėjus pastoviems šalčiams iš šlaitų būtina pašalinti akmenis, kad jie, esant atlydžiui, nenuriedėtų į duobes ir tranšėjas.

6.24. Gruntą, iškastą iš pamatų duobės ar tranšėjos, reikia krauti ne arčiau kaip 0,5 m nuo iškasos briaunos.

6.25. Draudžiama kasti gruntą pasikasimo būdu. Atsiskyrus gruntui, ar iškasos šlaituose suradus riedulių ar akmenų, darbininkai turi būti perkelti iš pavojingos vietos, o atsiskyręs gruntas, rieduliai ir akmenys nuleisti žemyn.

6.26. Darbininkams įlipti į pamatų duobes ir plačias tranšėjas ar iš jų išlipti turi būti įrengtos 0,80 m pločio lipynės su turėklais, o į siauras tranšėjas – pristatomosios kopėčios. Draudžiama darbininkams įlipti ir išlipti naudojantis šlaitų ramsčiais.

6.27. Kai pamatų duobės gylis ir šlaito statumas (šlaito aukščio santykis su pločiu) atitinka šioje lentelėje esančius duomenis, leidžiama pamatų duobes kasti be sutvirtinimų, jei jų dugnas yra aukščiau grunto vandens lygio arba prieš tai dirbtinai buvo pažemintas vandens lygis.

3 lentelė. Didžiausias pamatų duobių ir tranšėjų leistinas šlaitų statumas natūralios drėgmės gruntuose

DOKUMENTO ŠIFRAS	LAPAS	LAPŲ	LAIDA
25.062-00-TDP-SO-AR	27	38	0

Gruntai	Šlaito statumas, kai iškasos gylis (m) ne didesnis kaip		
	1,5	3	5
Piltiniai nesutankinti (P)	1:0,67	1:1	1:1,25
Smėlio (SB, SG, SP) ir žvyro (ŽV, ŽG, ŽP)	1:0,5	1:1	1:1
Priesmėliai (SD, SD0)	1:0,25	1:0,67	1:0,85
Priemoliai (ŽM, ŽM0, SM, SM0)	1:0	1:0,5	1:0,75
Moliai (ML, MV)	1:0	1:0,25	1:0,5

Pastaba. Esant įvairių gruntų rūšių sluoksniams, šlaitų statumas turi būti parenkamas atsižvelgus į silpniausią grunto rūšį.

6.28. Visais atvejais, kai pamatų duobių gylis didesnis kaip 5 m ar esant grunto rūšims, nenurodytoms 2 lentelėje, šlaitų statumas apskaičiuojamas statybos darbų technologijos projekte.

6.29. Esant duobių ir tranšėjų 3-5 m gyliui, įrengiamas ištisinis horizontalus sutvirtinimas.

6.30. Duobių ir tranšėjų iki 3 m gylio paramstymui naudojami inventoriniai ramsčiai.

6.31. Jeigu nėra galimybės naudoti inventorinius iškasų, duobių ir tranšėjų sienų ramsčius, reikia naudoti ramsčius, pagamintus pagal Bendrovės Techninio direktoriaus patvirtintus individualius projektus.

6.32. Statant ramsčius, jų viršutinė dalis turi išsikišti virš iškasos briaunos ne mažiau kaip per 0,15 m.

6.33. Iškasos sienų ramsčiai statomi nuo viršaus į apačią, gilinant iškasą ne daugiau kaip kas 0,5 m, o išardomi iš apačios į viršų, išimant ne daugiau kaip tris lentas, o biriuose ir nestabiliuose gruntuose – ne daugiau kaip vieną lentą, užpilant iškasą arba statant pamatus.

6.34. Rišliuose gruntuose leidžiama kasti rotoriniais ir tranšėjiniais ekskavatoriais ne gilesnes kaip 3 m tranšėjas su vertikaliomis sienomis be ramsčių. Tokiose tranšėjose, kuriose dirbs darbininkai, turi būti įrengti šlaitų ramsčiai.

6.35. Dirbti iškasose su įmirkusiais šlaitais ar gilesnėse kaip 1,3 m leidžiama tik darbų vadovui apžiūrėjęs iškasos šlaitus ir, jei reikia, panaudojus tinkamas saugos priemones.

6.36. Draudžiama lipti ir dirbti iškasose, iš kurių nepašalintas vanduo.

6.37. Kasant iškasas pakopomis, kiekvienos jų plotis turi būti ne mažesnis nei 2,5 m ir nustatomas priklausomai nuo iškasos gylio bei mašinos techninės charakteristikos.

6.38. Iškasų šlaitų būklę būtina pastoviai sekti, patikrinant grunto būklę prieš kiekvienos darbo dienos pradžią ir darbų eigoje. Atsiradus įtrūkiams reikia imtis priemonių prieš savaiminę grunto griūtį, prieš tai perkėlus žmones iš pavojingų vietų.

6.39. Draudžiama stovėti ar dirbti kelių tiesimo mašinoms ir automobiliams, statyti gerves grunto griuvimo prizmės zonoje.

6.40. Netoli atraminių sienučių ir kitų konstrukcijų gruntas sutankinamas laikantis apskaičiuoto atstumo. Prieš pradėdant darbus, ant slenkančių šlaitų turi būti įrengti reperiai nuošliaužų deformacijos dydžiui ir greičiui stebėti. Aptikus nuošliaužos judėjimo įrodymų, visi darbai ant slenkančių šlaitų sustabdomi.

DOKUMENTO ŠIFRAS	LAPAS	LAPŲ	LAIDA
25.062-00-TDP-SO-AR	28	38	0

6.41. Kasant, transportuojant, iškraunant, išlyginant ir tankinant gruntą dviem ar daugiau savaeigėmis arba prikabinamomis kelių tiesimo mašinomis (skreperiais, greideriais, volais, buldozeriais ir kt.), judančiomis viena po kitos, tarp jų turi būti saugūs atstumai, nurodyti šiame plane. Jeigu darbui atlikti reikia, kad kelių tiesimo mašinų veikimo zonoje būtų darbuotojai, privaloma imtis tinkamų priemonių juos apsaugoti.

6.42. Dirbant buldozeriu:

- perstumiant gruntą įkalnėn, būtina stebėti, kad verstuvo peilis neįsmigtų į gruntą, draudžiama perstumti gruntą buldozeriais nuokalnėse arba įkalnėse, kurių nuolydis didesnis kaip 30° arba viršija nurodytą mechanizmo techniniame pase;
- metant gruntą nuo verstuvo ant šlaito, buldozerio verstuvus neturi išsikišti užpylimo šlaito briaunos;
- draudžiama keisti buldozerio važiavimo kryptį esant įgilintam verstuvui;
- nedirbti molinguose gruntuose lyjant.

6.43. Dirbant autogreideriu:

- kad autogreideris neapvirstų, draudžiama jam dirbti šlaituose, kurių nuolydis viršija autogreiderio pase nurodytą leistiną nuolydį;
- važiuojant autogreideriu negalima traukti iš po peilio įvairius daiktus: šaknis, vielą ir pan.;
- jei verstuvus įgilintas į gruntą, negalima reguliuoti verstuvo pokrypį, keisti posūkio kampą;
- važiuojant autogreideriu į kitą darbo vietą, verstuvą ir peilį reikia pakelti į transportavimo padėtį ir patikimai juos užfiksuoti.

6.44. Dirbant ekskavatoriumi:

- ekskavatoriaus darbo aikštelė turi būti išlyginta, tvirtu pagrindu ir ne didesnio nuolydžio, negu nurodyta ekskavatoriaus pase. Jei ekskavatorius grimzta, būtina padėti paklotus;
- dirbti po pakopų nuosvyromis ar kabančiais luitais (stogeliais) draudžiama. Pakopos aukštis neturi viršyti ekskavatoriaus maksimalaus kasimo aukščio;
- dirbant ekskavatoriumi atbuliniu kastuvu draudžiama pasikasti po ekskavatoriaus atraminiu kontūru;
- draudžiama pradėti dirbti be įspėjamojo garsinio signalo ir neįsitikinus, ar nėra žmonių ekskavatoriaus strėlės veikimo zonoje;
- draudžiama statyti ekskavatorių nuogriuvos prizmės zonoje;
- kai vienoje pakopoje dirba du ir daugiau ekskavatorių artimiausias atstumas tarp jų turi būti ne mažesnis kaip didžiausiųjų veikimo spindulių suma. Jei vienas jų arba abu yra draglainai reikia atsižvelgti į kaušo sėmimo spindulį;
- jeigu gruntas purenamas smūginiais įtaisais, būtina ekskavatoriaus priekinį stiklą uždengti tinklu, 30 m zonoje neturi būti žmonių;

DOKUMENTO ŠIFRAS	LAPAS	LAPŲ	LAIDA
25.062-00-TDP-SO-AR	29	38	0

- draudžiama ekskavatoriumi krauti negabaritinius krovinius: rąstus, luitus, lentas, gelžbetoninius gaminius ir kt.;
- draudžiama po vikšrais ar ratais pakišti rąstus, akmenis ar kitus daiktus, siekiant ekskavatoriaus stabilumo;
- kraunant gruntą, žmonėms draudžiama būti tarp ekskavatoriaus ir transporto priemonės;
- kraunant gruntą į transporto priemonę ekskavatoriais, vairuotojui ir kitiems asmenims draudžiama būti kabinoje, nebent ji uždengta apsauginiu stogeliu.

6.45. Tankinant gruntą plūktuvais, sumontuotais ant savaeigių mechanizmų, reikia laikytis šių reikalavimų:

- žmonės neturi būti arčiau kaip per 5 m nuo veikiančio plūktuvo;
- mechanizmas neturi priartėti prie pylimo briaunos arčiau kaip per 3 m, o traktorius – arčiau kaip per 0,5 m, matuojant nuo vikšro ar rato.

6.46. Tankinat gruntą (savaeigiais, prikabinamais volais, pneumatinėmis vibravimo plokštėmis ar kt.), reikia laikytis šių reikalavimų:

- veikiant plokštei negalima vibruojančios dalies liesti rankomis. Darbo pertraukų metu bei pereinant darbininkams iš vienos darbo vietos į kitą, vibravimo plokštė turi būti išjungta;
- dirbant su kilnojamais vibruojančiais įrankiais, įrenginiais būtina dėvėti apsaugančias nuo vibracijos pirštines ir avalynę, darbo metu kas 50 min. daryti 5-10 min. pertraukas, kurių metu pasivaikščioti, pamankštinti rankas ir kojas;
- pneumatinio įrankio žarnas darbo metu tempti ir lenkti draudžiama. Neleistina, kad jos liestųsi su lynais, elektros kabeliais ir suvirinimo elektra įrankių laidais, kuriuose yra įtampa, taip pat su deguonies, acetileno ir kitų dujų žarnomis. Žarnos išdėstomos taip, kad per jas nevažinėtų transportas ir nevaikščiotu žmonės;
- pernešant, kilnojami pneumatiniai įrankiai, įrenginiai laikomi už rankenos, žarna turi būti suvyniota į žiedą. Draudžiama pernešti įrankį laikant už žarnos;
- tankinant volais, atstumas tarp volų turi būti ne mažesnis kaip 2 m;
- tankinant gruntą nereversiniais volais, neturinčiais atbulinio vaizdo veidrodžių, draudžiama važiuoti atbuline eiga.

6.47. Važiuojant volu lygiagrečiai šlaito briaunai kryptimi, atstumas iki briaunos turi būti ne mažesnis kaip 1 m.

6.48. Naudojant darbui elektrinius vibratorius reikia laikytis saugaus darbo su elektriniais kilnojamais įrankiais taisyklių reikalavimų.

6.49. Įrengiant žemės sankasą žiemą, šildant gruntą būtina:

- šildomą plotą aptverti ne arčiau kaip 3 m atstumu ir pastatyti įspėjamuosius ženklus;
- nakties metu apšviesti aptvertą šildomą grunto plotą;
- šildant elektra naudoti ne aukštesnę kaip 380 V įtampą, šildomą vietą privalo nuolat stebėti darbuotojas, turintis ne žemesnę kaip VK elektrosaugos kvalifikaciją.

DOKUMENTO ŠIFRAS	LAPAS	LAPŲ	LAIDA
25.062-00-TDP-SO-AR	30	38	0

6.50. Atšildant gruntą degiomis dujomis arba garu, reikia imtis atitinkamų saugos priemonių, kad nenukentėtų darbuotojai.

7. Dangos pagrindo sluoksnių įrengimas

7.1. Dirbant dangos pagrindo sluoksnių sustiprinimo rišamosiomis medžiagomis su įvairių medžiagų priedais, darbus, kelio darbininkai turi būti priešvėjinėje pusėje nuo dirbančių įrenginių.

7.2. Sustiprinant pagrindo medžiagas bituminėmis rišančiomis medžiagomis darbininkai turi naudotis tinkamomis AAP.

7.3. Darbo su bituminėmis medžiagomis vietoje turi būti tirpiklių (acetono, techninio spirito), švaraus vandens, vazelino, neutralaus muilo ir vatos atsargos, reikalingos nuplovimui, netyčia joms patekus ant odos, bei apsauginiai akiniai, respiratoriai.

7.4. Įrengiant šalčiui nejautrius grunto sluoksnius, transportuojant, išpilant, lyginant ir tankinant, būtina laikytis aukščiau šiame plane pateiktais reikalavimais.

7.5. Kelio dangos tankinamos įvairių konstrukcijų volais. Darbui su volais vadovauja darbų vadovas.

7.6. Dirbant volu:

- prieš pradėdamas darbą, mašinistas turi duoti signalą;
- atstumas tarp dirbančių volų turi būti ne mažesnis kaip 5 m;
- atstumas tarp prasilenkiančių volų – ne mažesnis kaip 1 m;
- baigus darbą, apžiūrėtas ir nuvalytas volas pastatomas specialiai tam skirtoje vietoje.

8. Dangos sluoksnių įrengimas

8.1. Skaldos skirstytuvo darbui vadovauja paskirtas asmuo: arba darbuotojas, esantis ant skaldos skirstytuvo aikštelės, arba darbuotojas, esantis šalia skaldos skirstytuvo. Jo nurodymai privalomi visiems darbuotojams.

8.2. Pirmas savivartis prijungiamas prie skaldos skirstytuvo, jam stovint. Vėliau savivarčiai prijungiami skirstytuvui važiuojant. Prijungimui vadovauja paskirtas darbuotojas.

8.3. “Stop” signalas privalomas visiems, jį gali duoti bet kuris darbuotojas, pastebėjęs kliūtį, gedimą ar galimą avariją.

8.4. Išpurškiant autogudronatoriumi bitumines rišamąsias medžiagas ant dangos sluoksnių, būtina laikytis šių reikalavimų:

- naudoti kvėpavimo apsaugos priemonės;
- pripildyti cisterną tik per filtrą, siurbliui dirbant mažais arba vidutiniais apsisukimais;
- draudžiama pilti į cisterną karštą medžiagą, jeigu cisternoje yra vandens, tirpiklio ir pan.;
- draudžiama skiesti rišamąją medžiagą cisternoje bei būti po pripildyta cisterna.

8.5. Patempti, atjungti surenkamą rankovę perpumpuojant aukštos temperatūros rišamąsias medžiagas leidžiama tik mūvint pirštineis.

8.6. Išpilant bitumą draudžiama būti arčiau kaip per 10 m nuo autogudronatoriaus skirstomųjų vamzdžių.

DOKUMENTO ŠIFRAS	LAPAS	LAPŲ	LAIDA
25.062-00-TDP-SO-AR	31	38	0

8.7. Važiuoti atbuline eiga savivarčiu automobiliu su skalda ar asfalto mišiniu, kad užkrautų klotuvo arba smulkios skaldos skirstytuvo bunkerį, galima tik gavus klotuvo operatoriaus ar darbų vadovo signalą.

8.8. Dirbant klotuvui ar skirstytuvui darbininkams draudžiama būti mašinos bunkeryje arba savivarčio automobilio kėbule.

8.9. Draudžiama lipti į savivarčio automobilio kėbulą, sutrikus asfalto masės iškrovimui. Užstrigusią automobilio kėbule masę leidžiama iškrauti tik su specialiais grandikliais ar kastuvais ne trumpesniais nei 2 m kotais, darbininkui stovint ant žemės.

8.10. Visi dirbantys su asfalto mase bei karštu bitumu turi dėvėti ryškiaspalvius apsauginius drabužius, apsaugines pirštines, apsaugančią nuo karščio avalynę.

8.11. Emulsijos purkštuvu skirstymo įranga turi būti uždengta metaliniu dangčiu. Draudžiama atjungti purkštuvu žarną, esant spaudimui.

8.12. Visi dirbantys su bitumu turi būti supažindinti su priešgaisrinės saugos taisyklių reikalavimais ir atitinkamai instrukuoti.

8.13. Dirbant asfalto klotuvu:

- prieš išskleidžiant bunkerį, nuleidžiant lyginimo plokštę ir prieš pradėdant važiuoti, būtina garsiniu signalu įspėti aptarnaujančius darbininkus;
- išpilant asfalto mišinį iš savivarčių į asfalto klotuvo bunkerį užpakalinis savivarčio bortas atidaromas specialiais kabliais;
- kelio darbininkas privalo stovėti ne arčiau kaip 1 m nuo asfalto klotuvo bunkerio, kad karštas asfalto mišinys nenudegintų;
- kai asfaltas iš savivarčio kėbulo pilamas į klotuvo bunkerį, klotuvo mašinistas privalo žiūrėti, kad vairuotojas išpiltų asfaltą į bunkerį pagal klotuvo gamintojo instrukciją;
- draudžiama asfalto klotuvo bunkerio šonus valyti jam judant. Išvertus mišinį, savivarčio kėbulą leidžiama valyti tik stovint ant žemės, su kastuvu, kurio kotas ne trumpesnis kaip 2 m. Draudžiama pasilipti ant savivarčio kėbulo jį valant;
- kai asfaltas iš klotuvo bunkerio imamas semtuvais, darbininkas prie klotuvo turi prieiti iš šono;
- klotuvo darbo aikštelės, laipteliai turi būti švarūs ir neslidūs. Stebėti, kad nebūtų tepalo, asfalto, šiukšlių;
- volai neturi priartėti prie klotuvo arčiau kaip per 5 m;
- keliant klotuvą ant tralo, krano kabliai kabinami specialiose vietose, nurodytose klotuvo eksploatavimo instrukcijoje. Reguluoti keliamo klotuvo judėjimą galima virvių pagalba, draudžiama tai daryti rankomis;
- keliant klotuvą ant tralo, draudžiama stovėti tarp tralo, krano ir keliamo klotuvo;
- užvažiuojant klotuvu ant tralo, trapo nuolydis neturi viršyti klotuvo pase nurodytų dydžių.

DOKUMENTO ŠIFRAS	LAPAS	LAPŲ	LAIDA
25.062-00-TDP-SO-AR	32	38	0

9. Apdailos darbai

9.1. Atliekant darbus kelio šlaituose ar kelkraštyje, neeksploatuojamame kelyje, kai kelias nepripažintas tinkamu naudoti, kur vyksta tik technologinių įrenginių judėjimas, įvertinus darbuotojams jų keliamą pavojų, darbų vadovo nurodymu darbo vietos aptveriamos ir kelio ženklai pastatomi vadovaujantis „Automobilių kelių darbo vietų aptvėrimo ir eismo reguliavimo taisyklės T DVAER 12“.

9.2. Draudžiama iškrauti gelžbetoninius apdailos elementus ant šlaito krašto ar paviršiaus išverčiant iš savivarčio automobilio. Elementai iš transporto priemonės turi būti iškrauti kranu pagalba ir sukrauti iš anksto numatytose ir paruoštose sandėliavimo aikštelėse.

9.3. Draudžiama atlikti sutvirtinimo ir apdailos darbus esant šlapiam ar sušalusiam šlaito paviršiui.

9.4. Sutvirtinant šlaitų paviršių hidrosėjos būdu, atliekant krūmų sodinimo darbus naudojamų rankinių darbo įrankių kotai turi būti lygūs, be šerpetų, patikimai įtvirtinti įrankyje.

9.5. Sutvirtinant šlaitus surenkamų grotelių konstrukcijomis, groteles reikia pradėti montuoti nuo apačios.

9.6. Nešant krovinius rankomis, laikytis „Darbuotojų saugos ir sveikatos reikalavimų tvarkant krovinius rankomis“, pasirinkti laisvą, be kliūčių, lygų ir trumpiausią kelią.

9.7. Nešant krovinius vienam paskui kitą vorele, reikia išlaikyti tokį atstumą, kad krisdamas krovinys nekliudytų priekyje einančio.

9.8. Sutvirtinant šlaitus ant pakopų ar šlaitų, kurie statesni kaip 20⁰ turi būti įrengiami laiptai su turėklais iš vienos pusės arba lipynės.

10. Apstatymo darbai

10.1. Apstatymo darbai atliekami laikantis „Kelių šviesoforų įrengimo taisyklės“, „Kelio ženklų įrengimo ir vertikaliojo ženklinimo taisyklės“ bei „Kelių horizontaliojo ženklinimo taisyklės“ reikalavimų ir vadovaujantis „Automobilių kelių darbo vietų aptvėrimo ir eismo reguliavimo taisyklės T DVAER 12“.

10.2. Gręžiant grunte mažo skersmens skylės kelio ženklų atramoms kilnojamaiais rankiniais mechaniniais ar elektriniais grąžtais, būtinos šios saugos priemonės:

- dėvėti apsaugines pirštines;
- gręžiant mechaniniu grąžtu naudoti klausos apsaugos priemonės (ausinės, kištukus).

10.3. Kurą ir kitas eksploatacines medžiagas laikyti sandariose talpose, tam skirtoje, darbų vadovo nurodytoje vietoje.

10.4. Elektrinio grąžto pajungimui iš kilnojamų elektros stočių ar laikinų elektros skirstyklių naudoti tik grąžto techninėse sąlygose nurodyto skerspjūvio, su nepažeista izoliavimo danga elektros kabelius, prailgintuvus ir jungtis, turinčius įnulinimo (įžeminimo) kontūrą.

10.5. Draudžiama dirbti su elektriniais grąžtais lyjant ir po elektros oro linijomis.

10.6. Draudžiama atlikti grunto gręžimo darbus esant lijundrai, plikšalai, škvalui.

10.7. Atliekant aikštelių, bordiūrų, atramų įrengimo darbus (betonavimo, kasimo, grunto užpylimo, lyginimo ir pan.) rankiniu būdu, įrankių kotai turi būti be šerpetų, neįskilę, patikimai įtvirtinti.

DOKUMENTO ŠIFRAS	LAPAS	LAPŲ	LAIDA
25.062-00-TDP-SO-AR	33	38	0

10.8. Draudžiama rankomis pakrauti ir iškrauti bordiūrus. Tam reikia naudoti įvairius kėlimo mechanizmus su replėmis.

10.9. Bordiūrą nešti leidžiama tik dviem arba keturiems darbininkams, atsižvelgiant į svorį ir matmenis, naudojant specialias reples. Jį traukti ir vilkti žeme su kabliais draudžiama.

11. Nurodymai ar sprendiniai įvykus avarijai ar gaisrui statybvietėje

Statybos aikštelėje prie buitinių patalpų bei pavojingose gaisro atžvilgiu darbo zonos, gerai prieinamoje vietoje būtina įrengti priešgaisrinį postą (skydas su gesintuvais ir kitu priešgaisrinium inventoriumi). Priešgaisrinės apsaugos klausimais griežtai vadovautis Priešgaisrinės apsaugos ir gelbėjimo departamento prie Vidaus reikalų ministerijos direktoriaus 2005 m. vasario 18 d. įsakymu Nr. 64 patvirtintomis "Bendrosios gaisrinės saugos taisyklės" bei kitais norminiais dokumentais ir taisyklėmis.

Statybvietėje įrengiamas priešgaisrinis postas su gaisro gesinimo priemonėmis (gesintuvai, smėlio dėžė, kastuvai, kibirai, kablys, žarnos ir kt.).

Gesinimo įranga, gaisrinės signalizacijos įrenginiai turi būti tvarkingi ir veikiantys, reguliariai prižiūrimi ir tikrinami. Nustatyta tvarka periodiškai turi būti atliekami pirminių gaisro gesinimo priemonių ir gaisrinės signalizacijos bandymai bei rengiami praktiniai užsiėmimai darbuotojams apmokyti. Pirminės gaisro gesinimo priemonės turi būti išdėstomos matomose ir prieinamose vietose, lengvai pasiekiamos bei paprastos naudoti. Pirminės gaisro gesinimo priemonės turi būti paženklintos, kaip nustatyta Saugos ir sveikatos apsaugos ženklų naudojimo darbovietėse nuostatuose. Ženkilai turi būti patvarūs ir išdėstyti reikiamose vietose.

12. Būtinios pirmosios medicininės pagalbos priemonės

Įvykus nelaimingam atsitikimui, incidentui ar avarijai, darbdavys nedelsdamas privalo imtis priemonių jų pasekmėms sumažinti ir informuoti darbuotojus, kurie su tuo susiję.

Statybvietėje turi būti užtikrinta, kad darbuotojui bet kuriuo metu galėtų būti suteikta pirmoji pagalba. Darbuotojai turi būti apmokyti suteikti pirmąją pagalbą nukentėjusiajam. Darbuotojas, kuris įvykus nelaimingam atsitikimui buvo sužeistas arba staigiai susirgo, turi būti nedelsiant nugabentas į medicinos įstaigą.

Atsižvelgiant į statybos darbų apimtį ir (arba) veiklos rūšį, pagal darbuotojų saugos ir sveikatos reikalavimus turi būti numatytos patalpos pirmajai pagalbai teikti. Pirmosios pagalbos patalpose turi būti pagrindinė pirmosios pagalbos įranga bei priemonės. Į tokias patalpas turi būti lengvai patenkama su neštuvais. Šios patalpos turi būti paženklintos, kaip nustatyta Saugos ir sveikatos apsaugos ženklų naudojimo darbovietėse nuostatuose, ir nurodytos kelrodžiais. Pirmosios pagalbos priemonės turi būti visose vietose, kuriose jos reikalingos pagal darbo sąlygas. Jų laikymo vietos turi būti pažymėtos, gerai matomos ir lengvai pasiekiamos. Matomose vietose turi būti aiškiai nurodyti gelbėjimo tarnybų (greitosios medicinos pagalbos, gaisrinės ir avarinės dujų tarnybos) telefono numeriai ir adresai.

DOKUMENTO ŠIFRAS	LAPAS	LAPŲ	LAIDA
25.062-00-TDP-SO-AR	34	38	0

4. APLINKOSAUGOS IR TREČIŲJŲ ASMENŲ INTERESŲ APSAUGOS REIKALAVIMAI

Statant ypatingą statinį turi būti įvertintas poveikis aplinkai, paruošta dokumentacija ir priimtos aplinkai žalingą poveikį mažinančios priemonės.

Norint išvengti triukšmo ir oro taršos šalia pavienių gyvenamųjų namų, turi būti planuojamas darbo laikas. Remonto darbų ir sausros metu dulkėtumui mažinti, greta sodybų siūloma laistyti dulkančias dangas.

Atkreiptinas dėmesys į naftos produktų išsiliejimo ir gamtos užteršimo prevenciją. Neįrengti atliekų sandėliavimo vietų šalia vandens telkinių, nuotekas nuo statybos aikštelių nukreipti į šalikelės griovius, bei įrengti šiaudų gniūžtes, kad nuotekos galėtų mechaniškai apsivalyti. Vykdamas remonto darbus prie didesnių vandens telkinių, įrengti laikinus aptvėrimus (pylimėlius), apsaugančius vandens telkinius nuo teršimo dumbliu.

Naftos produktų sandėliavimas aikštelėse neleistinas. Visi statybos mechanizmai turi būti tvarkingi, tepimo bei kuro sistemos sandarios. Degalų ir tepalų nutekėjimas ir patekimas į gruntą draudžiamas.

Užtikrinti, kad lietaus vanduo nenuplautų į griovius birių gruntų, tuo pakeldamas griovio dugno lygį ir užteršdamas vandens baseinus.

Statybos sklypas turi būti tvarkomas taip, kad statybos metu ir naudojant pastatytą statinį trečiųjų asmenų gyvenimo ir veiklos sąlygos, kurias jie turėjo iki statybos pradžios, galėtų būti pakeistos tik pagal normatyvinių statybos techninių dokumentų ir normatyvinių statinio saugos ir paskirties dokumentų nuostatas.

Atsižvelgti, kad nebūtų pažeisti trečiųjų asmenų interesai, reikia ir vykdant pakelės tvarkymo darbus. Statybos darbai laikinai neišnuomotoje žemėje draudžiami.

5. STATINIŲ STATYBOS IR STATYBOS DARBŲ EILIŠKUMAS. SPECIALŪS REIKALAVIMAI STATYBOS DARBŲ TECHNOLOGIJAI

Rangovas yra atsakingas už statybos darbų technologijų ir metodų parinkimą bei statybos darbų organizavimą taip, kad būtų išlaikyti esminiai statinio reikalavimai, aplinkos apsaugos, darbo saugos ir kiti aktualiuose Lietuvos Respublikos teisės aktuose nustatyti reikalavimai. Šio projekto susisiektimo dalies techninėse specifikacijose pateikti reikalavimai statybos medžiagoms ir darbų vykdymui.

Pradėti statybos darbus Rangovas gali tik gavus statybą leidžiantį dokumentą (jei reikalingas) pagal STR 1.05.01:2017 „Statybą leidžiantys dokumentai. Statybos užbaigimas. Statybos sustabdymas. Savavališkos statybos padarinių šalinimas. Statybos pagal neteisėtai išduotą statybą leidžiantį dokumentą padarinių šalinimas“ reikalavimus ir parengęs statybos darbų technologijos projektą, kuris nustato konkretaus statinio statybos, kaip technologinio proceso, reikalavimus, nurodo statinio projekto įgyvendinimo būdus bei metodus ir numato konkrečius sprendinius bei priemones, užtikrinančius darbuotojų saugą ir sveikatą. Rangovinė organizacija technologiniame (darbų vykdymo) projekte gali papildyti, koreguoti arba keisti statybos organizavimo projekto sprendimus, jeigu tai nepažeis darbo saugos reikalavimų, nepakenks aplinkai, o taip pat nepakenks statybos darbų kokybei.

DOKUMENTO ŠIFRAS	LAPAS	LAPŲ	LAIDA
25.062-00-TDP-SO-AR	35	38	0

Statinio statybos darbams vadovauja tik nustatyta tvarka atestuoti vadovai pagal Lietuvos Respublikos Statybos įstatymą ir STR 1.02.01:2017 „Statybos dalyvių atestavimo ir teisės pripažinimo tvarkos aprašas“.

Iki pagrindinių darbų pradžios būtina atlikti šiuos paruošiamuosius darbus:

- gauti leidimą statybai (jei reikalingas);
- įrengti laikinas buitines patalpas, laikinus inžinerinius tinklus;
- įrengti laikiną mechanizmų ir statybinės technikos saugojimo aikštelę;
- atlikti geodezinį nužymėjimą;
- pažymėti darbų vykdymo zonų ribas pradinėje stadijoje gerai matomais ženklais (matomais ir tamsiuoju paros metu) bei šias zonas aptverti laikina tvora nekasant grunto;
- demontuoti esamus kelio ženklus;
- pastatyti laikinus kelio ženklus pagal T DVAER 12 „Automobilių kelių darbo vietų aptvėrimo ir eismo reguliavimo taisyklės“;
- nužymėti esamas požemines komunikacijas natūroje;
- atlikti ardymo darbus.

Statybos darbų eiliškumas

Prieš statybos darbų pradžią Rangovas turi parengti ir Užsakovui pateikti derinimui statinio statybos ir statybos darbų eiliškumo grafiką. Šiame grafike turi būti pateikta (nurodant darbų apimtį ir įvykdymo terminus):

1. Darbų ruožo nužymėjimas, aptvėrimas, leidimas riboti eismą;
2. Paruošiamieji darbai (medžių ir krūmų kirtimas, inžinerinių tinklų pertvarkymas);
3. Esamų dangų ardymas;
4. Dirvožemio pašalinimas, kelmų rovimas ir frezavimas;
5. Žemės darbai;
6. Pralaidų ir kitų vandens nuvedimo įrenginių įrengimas ar pertvarkymas;
7. Apsauginio šalčiui atsparaus sluoksnio įrengimas;
8. Skaldos pagrindo įrengimas;
9. Nuovažų ir sankryžų įrengimas;
10. Asfaltavimas, kelkraščių įrengimas;
11. Plotų planiravimas ir tvirtinimas;
12. Kelio ženklų, signalinių stulpelių, atitvarų ir kt. suprojektuotų elementų įrengimas.

Statybos darbus numatoma vykdyti 1 etapu. Darbų šaltuoju metu laikotarpių vykdyti nenumatoma. Lietingu laikotarpiu draudžiama vykdyti darbus ant permirkusių gruntų, rangovas privalo užtikrinti tinkama lietaus vandens nuvedimą nuo statybų aikštelės. Sausuoju laikotarpiu rangovas privalo užtikrinti dulkėtumo mažinimą, laistant įrengimas ir tankinamas dangas, vykdant birių gruntų kasimo/krovimo darbus.

DOKUMENTO ŠIFRAS	LAPAS	LAPŲ	LAIDA
25.062-00-TDP-SO-AR	36	38	0

Darbuotojų pamainų skaičių, tinkamam ir savalaikiam darbų įvykdymui pasirenka rangovas susiderinęs su užsakovu. Rekomenduojama darbus vykdyti viena pamaina, darbo dienomis nuo 7 iki 18 val.

Statybvietėje, dirbant daugiau nei vienam rangovui/subrangovui, privaloma paskirti statybos darbų saugos darbe koordinatorių (STR. 1.04.04:2017 „Statinio projektavimas, projekto ekspertizė“ 8-o priedo 46.15 p.).

6. STATYBOS SUSTABDYMAS. STATINIO KONSERVAVIMAS

Statinio statyba sustabdoma Teritorijų planavimo ir statybos valstybinės priežiūros įstatymo 13 straipsnio nurodytais atvejais. Inspekcijos pareigūnas privalomuoju nurodymu sustabdo statybą šiais atvejais:

1. kai nustatoma, kad statyba yra savavališka ir surašomas savavališkos statybos aktas;
2. kai statybos metu atsirado pavojingų statinio ar jo dalies deformacijų, įvyko statomo statinio ar jo dalies avarija ar yra nustatyta avarijos grėsmė;
3. kai statyba nėra savavališka, tačiau statytojas neatitinka kitų privalomų reikalavimų statytojo teisei įgyvendinti, jeigu statyba vykdoma valstybinėje žemėje.

Statybos sustabdymas aprašomas STR 1.05.01:2017 „Statybą leidžiantys dokumentai. Statybos užbaigimas. Statybos sustabdymas. Savavališkos statybos padarinių šalinimas. Statybos pagal neteisėtai išduotą statybą leidžiantį dokumentą padarinių šalinimas“ VI skyriuje.

Procedūras bei darbų apimtį, kurią reikia atlikti sustabdžius naujo statinio statybą, rekonstravimą ar kapitalinį remontą (toliau – Statyba), siekiant apsaugoti statinio konstrukcijas, inžinerines sistemas, inžinerinius tinklus bei įrenginius nuo žalingo atmosferinių veiksnių poveikio, užtikrinti žmonių saugą statybvietėje ir išvengti aplinkos taršos, vykdymo tvarką, nustato statinio konservavimo tvarkos aprašas pagal STR 1.06.01:2016 „Statybos darbai. Statinio statybos priežiūra“ 5 priedą.

Statinio konservavimo darbai atliekami, kai:

1. Statyba (išskyrus savavališką) sustabdoma statybos valstybinę priežiūrą atliekančio pareigūno reikalavimu – gavus šio pareigūno leidimą atlikti statinio konservavimo darbus, išduodamą statybos techninio reglamento STR 1.05.01:2017 [3.27] nustatyta tvarka;
2. Statybos sustabdymo pagrindas yra savavališka Statyba, – tik tais atvejais, kai juos atlikti leidžia teismas savo sprendimu ar nutartimi;
3. Statybą sustabdo pats statytojas savo sprendimu.

7. STATYBVIETĖS PLANAS SU SPECIFINIAIS STATYBOS DARBŲ ORGANIZAVIMO SPRENDINIAIS, KURIŲ PRIVALOMA LAIKYTI, KAD BŪTŲ ĮVYKDYTI PROJEKTO DALIŲ SPRENDINIŲ REIKALAVIMAI

Projekte numatytų darbų atlikimui specifinių statybos darbų nenumatoma, todėl remiantis STR 1.04.04:2017, 69 p. statybos darbų technologijos projekto specialioji ekspertizė neprivaloma.

Visi Projekte numatyti statybos darbai turi būti vykdomi laikantis statybos normų reikalavimų.

DOKUMENTO ŠIFRAS	LAPAS	LAPŲ	LAIDA
25.062-00-TDP-SO-AR	37	38	0

Jei statybos darbų metu Rangovui dėl kokių nors priežasčių atsirastų poreikis specifiniams statybos darbams, šių darbų organizavimo sprendiniai turi būti pateikti atskirame statybos darbų technologijos projekte ir atskirai suderinti su Statytoju bei visomis suinteresuotomis institucijomis.

Projekte numatyti darbai turi būti atliekami laikantis statinių statybos ir statybos darbų eiliškumo grafiko.

Statybos metu darbams reikalingas statybines medžiagas ir/ar konstrukcijas rekomenduojama sandėliuoti nedideliais kiekiais šalia vykdomų statybos darbų vietos užtikrinant, kad jos netrukdytų saugiam autotransporto eismui ir nekeltų pavojaus žmonių sveikatai, taip pat reikia užtikrinti medžiagų ir/ar konstrukcijų apsaugą nuo vagystės.

Rangovas, vykdydamas statybos darbus, turi vadovautis:

– Darboviečių įrengimo statybvietėse nuostatais (patvirtinta Lietuvos Respublikos socialinės apsaugos ir darbo ministro ir Lietuvos Respublikos aplinkos ministro 2008 m. sausio 15 d. įsakymu Nr. A1-22/D1-34);

– Darbo įrenginių naudojimo bendraisiais nuostatais (patvirtinta Lietuvos Respublikos socialinės apsaugos ir darbo ministrės 1999 m. gruodžio 22 d. įsakymu Nr. 102);

– Darbuotojų aprūpinimo asmeninėmis apsauginėmis priemonėmis nuostatais (patvirtinta Lietuvos Respublikos socialinės apsaugos ir darbo ministro 2007 m. lapkričio 26 d. įsakymu Nr. A1-331);

– Saugos ir sveikatos apsaugos ženklų naudojimo nuostatais (patvirtinta Lietuvos Respublikos socialinės apsaugos ir darbo ministrės 1999 m. lapkričio 24 d. įsakymu Nr. 95);

– Saugos ir sveikatos taisyklėmis statyboje DT 5-00 (patvirtinta Lietuvos Respublikos vyriausiojo valstybinio darbo inspektoriaus 2000 12 22 įsakymu Nr.346);

– Statybos rekomendacijomis R 39-06 „Kelių tiesimas ir techninė priežiūra. Sauga darbe“;

– Kitais galiojančiais darbuotojų saugos ir sveikatos teisės aktais, techniniais reglamentais, standartais, metodiniais nurodymais

DOKUMENTO ŠIFRAS	LAPAS	LAPŲ	LAIDA
25.062-00-TDP-SO-AR	38	38	0

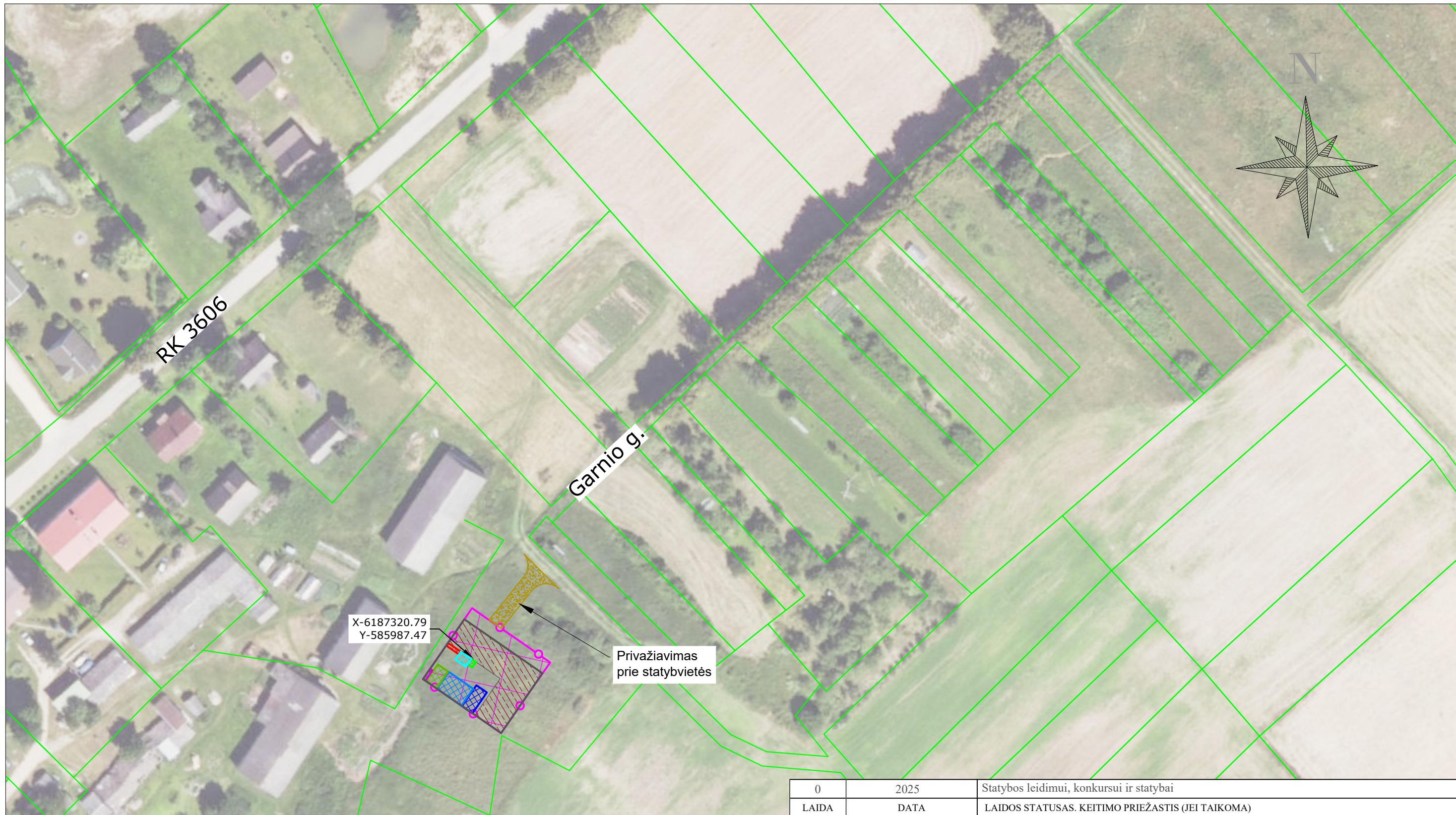

STATYBOS IR SANDĖLIAVIMO AIŠTELĖS

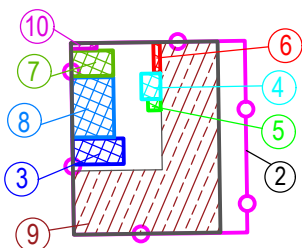

Sutartiniai žymėjimai

- 1 Laikina mechanizmų (ekskavatoriaus, buldozerio, krano sotvėjimo aikštelė)
- 2 Aptvėrimas laikina tvora
- 3 Laikinas statybos vadovų pastatas
- 4 Laikinos sargo patalpos
- 5 Laikini šiukšlių konteineriai
- 6 Laikini priešgaisriniai skydai
- 7 Laikini lauko tualetai (bio variantas)
- 8 Laikinos darbininkų buitinės patalpos
- 9 Laikina automobilių stovėjimo aikštelė
- 10 Laikina elektros paskirstymo spinta

0	2025	Statybos leidimui, konkursui ir statybai			
LAIDA	DATA	LAIDOS STATUSAS. KEITIMO PRIEŽASTIS (JEI TAIKOMA)			
KVAL. PATV. DOK. NR.	 AB „Kelių priežiūra“ Savanorių pr. 321C, LT-50120 Kaunas	STATINIO PROJEKTO PAVADINIMAS			
		Kamajų sen., Salų miestelio, Tujų g. kapitalinio remonto techninis darbo projektas			
36290	PV	A. Indriliūnas	STATINIO NUMERIS IR PAVADINIMAS		
27987	PDV	A. Indriliūnas			
	INŽ	S. Dzikevič	Kamajų sen., Salų miestelio, Tujų g. kapitalinio remonto techninis darbo projektas		
			DOKUMENTO PAVADINIMAS	LAIDA	
			Statybvietės planas M1:1000	0	
LT	STATYTOJAS IR (ARBA) UŽSAKOVAS Statytojas: Rokiškio raj. savivaldybė Užsakovas: Rokiškio raj. savivaldybės administracija		DOKUMENTO ŽYMUO	LAPAS	LAPŲ
			25.062-00-TDP-SO-B1	1	1



Sutartinis žymėjimas

	Skersinis aptvėrimas
	Darbų vykdymo zona
	Signalinis žibintas
	Įrengiami kelio ženklai

0	2025	Statybos leidimui, konkursui ir statybai		
LAIDA	DATA	LAIDOS STATUSAS. KEITIMO PRIEŽASTIS (JEI TAIKOMA)		
KVAL. PATV. DOK. NR.		AB „Kelių priežiūra“ Savanorių pr. 321C, LT-50120 Kaunas	STATINIO PROJEKTO PAVADINIMAS	
			Kamajų sen., Salų miestelio, Tujų g. kapitalinio remonto techninis darbo projektas	
36290	PV	A. Indriliūnas	STATINIO NUMERIS IR PAVADINIMAS	
27987	PDV	A. Indriliūnas	Kamajų sen., Salų miestelio, Tujų g. kapitalinio remonto techninis darbo projektas	
	INŽ	S. Dzikevič	DOKUMENTO PAVADINIMAS	LAIDA
			Eismo organizavimo schema. M1:1250	0
LT	STATYTOJAS IR (ARBA) UŽSAKOVAS Statytojas: Rokiškio raj. savivaldybė Užsakovas: Rokiškio raj. savivaldybės administracija		DOKUMENTO ŽYMUO	LAPAS LAPŲ
			25.062-00-TDP-SO-B1	1 1

PASTABOS

1. Visi kelio ženklai, prieštaraujantys šiai eismo organizavimo schemai, uždengiami;
2. Ženklų pastatymo vietą tikslinti vietoje atsižvelgiant į Kelio ženklų įrengimo ir vertikaliojo ženklinimo taisyklių reikalavimus;
3. Skersiniam aptvėrimui naudojamas aptvėrimo barjeras (juostos aukštis - 250 m);
4. užtvėrus pėsčiųjų judėjimo trasas, arba jose vykdant darbus, įrengiami laikini alternatyvūs takai, pagal Automobilių kelių darbo vietų aptvėrimo ir eismo reguliavimo taisyklių T DVAER 12 nurodymus.